

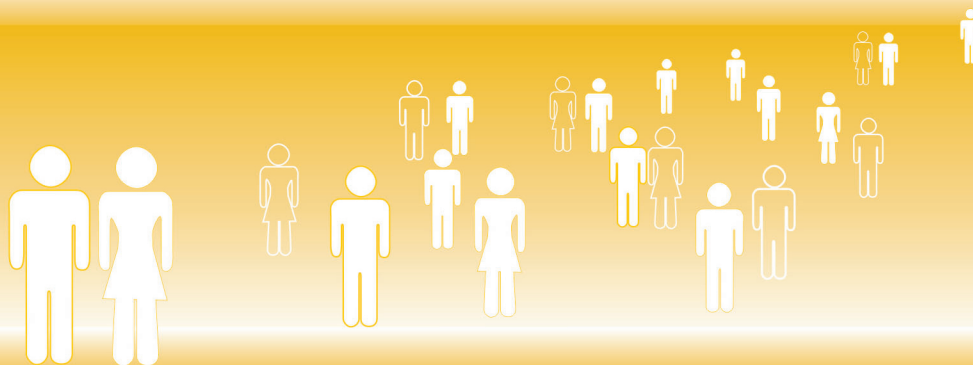

SIP . Sistema de Información Permanente

CENSO DE ESTUDIANTES 2011



RESULTADOS FINALES

UNIVERSIDAD DE BUENOS AIRES

COORDINACIÓN GENERAL DE PLANIFICACIÓN ESTRATÉGICA E INSTITUCIONAL

AUTORIDADES

RECTOR

Dr. Rubén HALLU

VICERRECTOR

Prof. Dr. Alberto E. BARBIERI

SECRETARIO GENERAL

Abg. Carlos E. MAS VELEZ

SECRETARIA DE ASUNTOS ACADÉMICOS

Lic. María Catalina NOSIGLIA

SECRETARIO DE CIENCIA Y TÉCNICA

Dr. Hugo SIRKIN

SECRETARIO DE HACIENDA Y ADMINISTRACIÓN

Lic. José Luis GIUSTI

SECRETARIO DE EXTENSIÓN UNIVERSITARIA Y BIENESTAR ESTUDIANTIL

Lic. Oscar GARCÍA

SECRETARIO DE RELACIONES INTERNACIONALES

Méd. Vet. Marcelo TOBIN

SECRETARIO DE POSGRADO

Dr. Daniel SORDELLI

AUDITOR GENERAL DE LA UBA

Lic. Carlos Federico HERNÁNDEZ

FACULTAD DE AGRONOMÍA

Ing. Agr. Rodolfo Ángel GOLLUSCIO

**FACULTAD DE ARQUITECTURA,
DISEÑO Y URBANISMO**

Arq. Eduardo CAJIDE

**FACULTAD DE CIENCIAS
ECONÓMICAS**

Prof. Dr. Alberto E. BARBIERI

**FACULTAD DE CIENCIAS EXACTAS
Y NATURALES**

Dr. Jorge ALIAGA

FACULTAD DE CIENCIAS SOCIALES

Prof. Sergio CALETTI

**FACULTAD DE CIENCIAS
VETERINARIAS**

Méd. Vet. Marcelo Sergio MIGUEZ

FACULTAD DE DERECHO

Dra. Mónica PINTO

**FACULTAD DE FARMACIA Y
BIOQUÍMICA**

Dr. Alberto BOVERIS

**FACULTAD DE FILOSOFÍA Y
LETRAS**

Dr. Héctor Hugo TRINCHERO

FACULTAD DE INGENIERÍA

Dr. Ing. Carlos ROSITO

FACULTAD DE MEDICINA

Prof. Emérito Alfredo BUZZI

FACULTAD DE ODONTOLOGÍA

Prof. Dra. María Beatriz
GUGLIELMOTTI

FACULTAD DE PSICOLOGÍA

Prof. Lic. Nélica Carmen CERVONE

CICLO BÁSICO COMÚN

Prof. Jorge FERRONATO

COORDINACIÓN GENERAL DE PLANIFICACIÓN ESTRATÉGICA E INSTITUCIONAL

COORDINADOR GENERAL

Arq. Martín J. Marcos

COORDINADOR CENSOS UBA

Lic. César Ángel Planes

EQUIPO CENSAL

DISEÑO CONCEPTUAL Y ANÁLISIS

Lic. Marta Susana Del Río

Lic. María José De Gregorio

Lic. Rosario Ana Hernández

PROCESAMIENTO

Lic. Alejandro Carlos Gerardi

Lic. Agustín Molina y Vedia

BASE DE DATOS

Lic. Guillermo Fabián Escobar

ASISTENCIA TÉCNICO OPERATIVA

Sr. Juan De Luca

ASISTENCIA ADMINISTRATIVA

Sr. Sergio E. Yamashiro

Srta. Patricia A. Guede

Sr. Daniel Pietragalla

EQUIPO DE TECNOLOGÍAS DE LA INFORMACIÓN

Las tareas de diseño, desarrollo e implementación del software soporte del Censo, así como la administración de la infraestructura tecnológica, estuvo a cargo de la Coordinación General de Tecnologías de la Información y las Comunicaciones de la Universidad de Buenos Aires.

ÍNDICE GENERAL

<u>I INTRODUCCIÓN</u>	Pág. 22
<u>II COMPARACION INTERCENSAL</u>	24
II.1 Estudiantes de grado	24
II.2 Estudiantes de posgrado	29
II.3 Estudiantes secundarios	32
<u>III RESULTADOS PRINCIPALES</u>	34
III.1 Estudiantes de grado	34
Distribución de estudiantes de grado censados por Unidad Académica	35
III.1.1 Características sociodemográficas	35
a) Sexo	35
b) Nacionalidad.....	36
c) Edad.....	36
d) Grupo de convivencia	37
e) Estado civil	37
f) Hijos.....	37
g) Nivel de educación de los padres.....	37
h) Nivel de educación del cónyuge.....	38
i) Lugar de residencia durante el periodo de clases.....	38
j) Estudios de nivel medio.....	38
III.1.2 Discapacidad	39
Discapacidad y tipo de discapacidad.....	39
III.1.3 Perfil Académico	40
a) Año de inicio de estudios en el Ciclo Básico Común y cantidad de cuatrimestres utilizados para culminarlo.....	40
b) Actividad académica en el 2011.....	40
c) Cambio de carrera en UBA.....	40
d) Otros estudios de grado completados en UBA.....	41
e) Simultaneidad de carreras en UBA.....	41
f) Otros estudios de grado en instituciones educativas distintas de la UBA.....	41
g) Becas.....	42
h) Actividad docente como ayudante alumno.....	42
i) Participación en proyectos y/o equipos de investigación en UBA.....	43
III.1.4 Trabajo e ingresos	43
a) Condición de trabajo y remuneración	43
b) Fuente principal de ingresos	43
c) Antigüedad en el trabajo actual	43

d) Sector de actividad y franja horaria de trabajo.....	44
III.1.5 Trabajo y estudios Universitarios.....	44
a) Relación entre las tareas desarrolladas en el trabajo y los contenidos de la carrera.....	44
b) Dificultades para articular horarios de trabajo con horarios de cursada de las asignaturas de la carrera.....	44
c) Modificación en el proyecto de formación universitaria por razones laborales y/o económicas y tipo de modificación realizada.....	45
III.1.6. Apreciación cualitativa.....	45
a) Razones de elección de la UBA para realizar estudios de grado.....	45
b) Nivel de satisfacción con los estudios de grado en UBA.....	45
c) Nivel de satisfacción sobre condiciones de aprendizaje.....	46
III.1.7 Estudiantes extranjeros.....	47
a) Procedencia.....	47
b) Sexo.....	48
c) Edad.....	48
d) Unidades Académicas y carreras.....	48
e) Aspectos académicos.....	48
f) Trabajo.....	49
CUADROS ESTADÍSTICOS GRADO.....	50
Características sociodemográficas.....	51
Cuadro 1. Estudiantes de grado según sexo por Unidad Académica.....	52
Cuadro 2. Estudiantes de grado según nacionalidad por Unidad Académica.....	53
Cuadro 3. Estudiantes de grado según edad por sexo y Unidad Académica de cursado de la carrera.....	55
Cuadro 4. Estudiantes de grado según sexo y núcleo de convivencia durante el período de clases por Unidad Académica.....	57
Cuadro 5. Estudiantes de grado según sexo y estado civil por Unidad Académica.....	59
Cuadro 6. Estudiantes de grado según sexo y número de hijos, por Unidad Académica.....	61
Cuadro 7a. Estudiantes de grado según nivel de instrucción del padre por Unidad Académica.....	63
Cuadro 7b. Estudiantes de grado según nivel de instrucción de la madre por Unidad Académica.....	65
Cuadro 8. Estudiantes de grado según nivel de instrucción del cónyuge por Unidad Académica.....	67
Cuadro 9. Estudiantes de grado según lugar de residencia por Unidad Académica.....	69

Cuadro 10. Estudiantes de grado según lugar de residencia durante el período de clases por lugar de residencia anterior al periodo de clases.....	71
Cuadro 11. Estudiantes de grado según título obtenido en la enseñanza media por régimen y dependencia del establecimiento y Unidad Académica de cursado de la carrera.....	73
Cuadro 12. Estudiantes de grado según dependencia institucional del establecimiento de enseñanza media por Unidad Académica.....	75
Cuadro 13. Estudiantes de grado según año de egreso de la enseñanza media por Unidad Académica.....	77
Discapacidad	79
Cuadro 14. Estudiantes de grado que declararon alguna discapacidad según sexo y tipo de discapacidad por Unidad Académica.....	79
Perfil Académico	81
Cuadro 15. Estudiantes de grado según año de inicio de los estudios en UBA por Unidad Académica.....	81
Cuadro 16. Estudiantes de grado que concluyeron el Ciclo Básico Común según sexo y cuatrimestres utilizados en completarlo por Unidad Académica.....	83
Cuadro 17. Estudiantes de grado según tipo de actividad académica realizada por Unidad Académica.....	85
Cuadro 18. Estudiantes de grado según inicio de sus estudios en UBA en una carrera diferente a la cursada actualmente y etapa del cambio por Unidad Académica actual.....	87
Cuadro 19. Estudiantes de grado según razones declaradas por las cuales realizó el cambio de Carrera en la UBA, por Unidad Académica.....	89
Cuadro 20. Estudiantes de grado según otros estudios de grado completos en UBA y área de formación de la carrera concluida en UBA por Unidad Académica.....	91
Cuadro 21. Estudiantes de grado que cursan carreras simultaneas por Unidad Académica.....	93
Cuadro 22. Estudiantes de grado que realizaron otros estudios superiores, completos o incompletos, fuera de UBA según tipo y régimen de la institución en la que los realizaron, por Unidad Académica.....	95
Cuadro 23. Estudiantes de grado que tienen beca según fuente que la proporciona por Unidad Académica.....	97
Cuadro 24. Estudiantes de grado según desempeño y período de desempeño como Ayudante Alumno de la carrera que actualmente cursa por Unidad Académica.....	99
Cuadro 25. Estudiantes de grado que se desempeñan/desempeñaron como Ayudante Alumno de la carrera que actualmente cursa según condición de renta por Unidad Académica.....	101
Cuadro 26. Estudiantes de grado según participación en Proyectos y/o Equipos de investigación en la UBA como estudiante de la carrera que actualmente cursa y modalidad de participación por Unidad Académica.....	103

Trabajo e ingresos	105
Cuadro 27. Estudiantes de grado según situación laboral actual y remuneración por Unidad Académica.....	105
Cuadro 28. Estudiantes de grado según fuente principal de ingresos con la que cubre sus gastos personales por Unidad Académica.....	107
Cuadro 29. Estudiantes de grado que trabajan actualmente según años de antigüedad en el trabajo por Unidad Académica.....	109
Cuadro 30. Estudiantes de grado que trabajan actualmente según sector al que pertenece el establecimiento y franja horaria de trabajo por Unidad Académica.....	111
Cuadro 31. Estudiantes de grado que trabajan actualmente según remuneración y promedio de horas semanales de trabajo por Unidad Académica.....	113
Trabajo y estudios Universitarios	115
Cuadro 32. Estudiantes de grado que trabajan actualmente según grado de relación entre las tareas desarrolladas en el trabajo y los contenidos de la carrera actual por Unidad Académica.....	115
Cuadro 33. Estudiantes de grado que trabajan actualmente según dificultades para articular horarios de trabajo con horarios de cursado de asignaturas por franja horaria en la que desarrollan las actividades laborales.....	117
Cuadro 34. Estudiantes de grado según modificación en el proyecto de formación universitaria por razones laborales y/o económicas y tipo de modificación realizada por Unidad Académica.....	119
Apreciación cualitativa	121
Cuadro 35. Estudiantes de grado según la razón seleccionada en primer lugar que determinaron su elección de la UBA para realizar sus estudios de grado por Unidad Académica.....	121
Cuadro 36. Estudiantes de grado según la razón seleccionada en segundo lugar que determinaron su elección de la UBA para realizar sus estudios de grado por Unidad Académica.....	123
Cuadro 37. Estudiantes de grado de grado según el grado de satisfacción con los estudios que actualmente está realizando en la UBA por Unidad Académica.....	125
Cuadro 38. Estudiantes de grado satisfechos y altamente satisfechos con los estudios que actualmente está realizando en la UBA según motivos de su nivel de satisfacción por Unidad Académica.....	127
Cuadro 39. Estudiantes de grado insatisfechos y muy insatisfechos con los estudios que actualmente está realizando en la UBA según motivos de su nivel de satisfacción por Unidad Académica.....	129
Cuadro 40. Estudiantes de grado según el nivel de satisfacción declarado con la calidad de la función administrativa por Unidad Académica.....	131

Cuadro 41. Estudiantes de grado según el nivel de satisfacción declarado con la calidad edilicia por Unidad Académica.....	133
Cuadro 42. Estudiantes de grado según el nivel de satisfacción declarado con la calidad informativa por Unidad Académica.....	135
Cuadro 43. Estudiantes de grado según el nivel de satisfacción declarado con el equipamiento informático por Unidad Académica.....	137
Cuadro 44. Estudiantes de grado según el nivel de satisfacción declarado con la disponibilidad y acceso al material de consulta por Unidad Académica.....	139
Cuadro 45. Estudiantes de grado según el nivel de satisfacción declarado con la disponibilidad y acceso al material bibliográfico por Unidad Académica.....	141
Cuadro 46. Estudiantes de grado según el nivel de satisfacción declarado con las condiciones de cursada por Unidad Académica.....	143
Cuadro 47. Estudiantes de grado según el nivel de satisfacción declarado con los equipos docentes por Unidad Académica.....	145
Estudiantes extranjeros	147
Cuadro 48. Estudiantes de grado según nacionalidad por Unidad Académica.....	147
Cuadro 49. Distribución por nacionalidad de los estudiantes de grado de nacionalidad extranjera.....	149
Cuadro 50. Distribución por país de residencia anterior de los estudiantes de grado de nacionalidad extranjera.....	150
Cuadro 51. Estudiantes de grado de nacionalidad extranjera según sexo por nacionalidad.....	151
Cuadro 52. Estudiantes de grado de nacionalidad extranjera según grupo etario por nacionalidad.....	153
Cuadro 53. Estudiantes de grado de nacionalidad extranjera según Unidad Académica por nacionalidad.....	155
Cuadro 54. Distribución por carrera en curso de los estudiantes de grado de nacionalidad extranjera.....	157
Cuadro 55. Estudiantes de grado de nacionalidad extranjera según año de inscripción al CBC por nacionalidad.....	158
Cuadro 56. Estudiantes de grado de nacionalidad extranjera según cantidad de asignaturas aprobadas por nacionalidad.....	160
Cuadro 57. Estudiantes de grado de nacionalidad extranjera según condición de actividad y horas de trabajo semanales por nacionalidad.....	162
III.2 Estudiantes de posgrado	164
a) Distribución de estudiantes de posgrado censados por Unidad Académica.....	164
b) Distribución de estudiantes de posgrado censados por tipo de posgrado.....	165
c) Distribución de estudiantes de posgrado censados según cantidad de carreras que cursa por unidad académica.....	165

III.2.1 Características sociodemográficas	166
a) Sexo.....	166
b) Nacionalidad.....	167
c) Edad.....	167
d) Estado civil e hijos	167
e) Lugar de residencia durante el periodo de clases	167
III.2.2 Discapacidad	168
III.2.3 Perfil Académico	168
a) Formación de grado.....	168
b) Ingreso al posgrado.....	168
c) Situación académica en posgrado.....	168
d) Razones de elección del posgrado.....	169
e) financiamiento del posgrado.....	169
f) Actividades de investigación.....	170
g) Participación en congresos, jornadas y eventos similares y producción científica.....	170
III.2.4 Trabajo y formación de posgrado	170
a) Fuente de ingresos.....	170
b) Actividad laboral docente	171
c) Docencia en UBA.....	171
d) Actividades laborales no docentes.....	171
III.2.5 Apreciación cualitativa	173
a) Razones de elección de la UBA para realizar estudios de posgrado.....	173
b) Nivel de satisfacción con los estudios de posgrado en UBA.....	173
c) Nivel de satisfacción sobre condiciones de aprendizaje	174
III.2.6 Estudiantes extranjeros de posgrado	174
a) Procedencia.....	174
b) Sexo.....	175
c) Edad.....	175
d) Unidades Académicas y Carreras.....	175
e) Aspectos académicos.....	175
f) Trabajo.....	175
Cuadros estadísticos posgrado	177
Características sociodemográficas	178
Cuadro 1. Estudiantes de posgrado según tipo de posgrado y sexo por Unidad Académica.....	178

Cuadro 2. Estudiantes de posgrado según nacionalidad por Unidad Académica.....	180
Cuadro 3. Estudiantes de posgrado según grupo etario por Unidad Académica.....	182
Cuadro 3a. Estudiantes de posgrado según tipo de posgrado y grupo etario por Unidad Académica.....	184
Cuadro 3b. Estudiantes de posgrado según tipo de posgrado y grupo etario por Unidad Académica.....	186
Cuadro 3c. Estudiantes de posgrado según tipo de posgrado y grupo etario por Unidad Académica.....	188
Cuadro 4. Estudiantes de posgrado según estado civil actual y sexo por Unidad Académica.....	190
Cuadro 4a. Estudiantes de posgrado según tipo de posgrado, estado civil actual y sexo por Unidad Académica.....	192
Cuadro 4b. Estudiantes de posgrado según tipo de posgrado, estado civil actual y sexo por Unidad Académica.....	194
Cuadro 4c. Estudiantes de posgrado según tipo de posgrado, estado civil actual y sexo por Unidad Académica.....	196
Cuadro 5. Estudiantes de posgrado según cantidad de hijos y sexo por Unidad Académica.....	198
Cuadro 5a. Estudiantes de posgrado según tipo de posgrado, cantidad de hijos y sexo por Unidad Académica. CARRERA DE ESPECIALIZACIÓN.....	200
Cuadro 5b. Estudiantes de posgrado según tipo de posgrado, cantidad de hijos y sexo por Unidad Académica. MAESTRÍA.....	202
Cuadro 5c. Estudiantes de posgrado según tipo de posgrado, cantidad de hijos y sexo por Unidad Académica. DOCTORADO.....	204
Cuadro 6. Estudiantes de posgrado según lugar de residencia durante el período de clases por Unidad Académica.....	206
Cuadro 6a. Estudiantes de posgrado según tipo de posgrado y lugar de residencia durante el período de clases por Unidad Académica. CARRERA DE ESPECIALIZACIÓN.....	208
Cuadro 6b. Estudiantes de posgrado según tipo de posgrado y lugar de residencia durante el período de clases por Unidad Académica. MAESTRÍA.....	210
Cuadro 6c. Estudiantes de posgrado según tipo de posgrado y lugar de residencia durante el período de clases por Unidad Académica. DOCTORADO.....	212
Cuadro 7. Estudiantes de posgrado según cambio de residencia por causa de los estudios en UBA y lugar de residencia anterior por Unidad Académica.....	214
Discapacidad	216
Cuadro 8. Estudiantes de posgrado según tipo de discapacidad y sexo por Unidad Académica.....	216

Cuadro 8a. Estudiantes de posgrado según tipo de posgrado, tipo de discapacidad y sexo por Unidad Académica. CARRERA DE ESPECIALIZACIÓN.....	218
Cuadro 8b. Estudiantes de posgrado según tipo de posgrado, tipo de discapacidad y sexo por Unidad Académica. MAESTRÍA.....	220
Cuadro 8c. Estudiantes de posgrado según tipo de posgrado, tipo de discapacidad y sexo por Unidad Académica. DOCTORADO.....	222
Perfil Académico	224
Cuadro 9. Estudiantes de posgrado según institución que otorgó el título de grado por Unidad Académica.....	224
Cuadro 9a. Estudiantes de grado según tipo de posgrado e institución en la que completó los estudios de grado por Unidad Académica. CARRERA DE ESPECIALIZACIÓN.....	226
Cuadro 9b. Estudiantes de grado según tipo de posgrado e institución en la que completó los estudios de grado por Unidad Académica. MAESTRÍA.....	228
Cuadro 9c. Estudiantes de grado según establecimiento e institución en la que completó los estudios de grado por Unidad Académica. DOCTORADO.....	230
Cuadro 10. Estudiantes de posgrado según año de egreso de los estudios de grado por Unidad Académica.....	232
Cuadro 10a. Estudiantes de posgrado según tipo de posgrado y año de egreso de los estudios de grado por Unidad Académica. CARRERA DE ESPECIALIZACIÓN.....	234
Cuadro 10b. Estudiantes de posgrado según tipo de posgrado y año de egreso de los estudios de grado por Unidad Académica. MAESTRÍA.....	236
Cuadro 10c. Estudiantes de posgrado según tipo de posgrado y año de egreso de los estudios de grado por Unidad Académica. DOCTORADO.....	238
Cuadro 11. Estudiantes de posgrado según área de formación por Unidad Académica.....	240
Cuadro 11a. Estudiantes de posgrado según tipo de posgrado y área de formación por Unidad Académica. CARRERA DE ESPECIALIZACIÓN.....	242
Cuadro 11b. Estudiantes de posgrado según tipo de posgrado y área de formación por Unidad Académica. MAESTRÍA.....	244
Cuadro 11c. Estudiantes de posgrado según tipo de posgrado y área de formación por Unidad Académica. DOCTORADO.....	246
Cuadro 12. Estudiantes de posgrado según año de ingreso al posgrado por Unidad Académica.....	248
Cuadro 12a. Estudiantes de posgrado según tipo de posgrado y año de ingreso al posgrado por Unidad Académica. CARRERA DE ESPECIALIZACIÓN.....	250
Cuadro 12b. Estudiantes de posgrado según tipo de posgrado y año de ingreso al posgrado por Unidad Académica. MAESTRÍA.....	252
Cuadro 12c. Estudiantes de posgrado según tipo de posgrado y año de ingreso al posgrado por Unidad Académica. DOCTORADO.....	254

Cuadro 13. Estudiantes de posgrado según porcentaje de asignaturas aprobadas por Unidad Académica.....	256
Cuadro 13a. Estudiantes de posgrado según tipo de posgrado y porcentaje de asignaturas aprobadas por Unidad Académica. CARRERA DE ESPECIALIZACIÓN.....	258
Cuadro 13b. Estudiantes de posgrado según tipo de posgrado y porcentaje de asignaturas aprobadas por Unidad Académica. MAESTRÍA.....	260
Cuadro 13c. Estudiantes de posgrado según tipo de posgrado y porcentaje de asignaturas aprobadas por Unidad Académica. DOCTORADO.....	262
Cuadro 14. Estudiantes de posgrado según tipo de actividad académica realizada por Unidad Académica.....	264
Cuadro 14a. Estudiantes de posgrado según tipo de posgrado y tipo de actividad académica realizada por Unidad Académica. CARRERA DE ESPECIALIZACIÓN.....	266
Cuadro 14b. Estudiantes de posgrado según tipo de posgrado y tipo de actividad académica realizada por Unidad Académica. MAESTRÍA.....	268
Cuadro 14c. Estudiantes de posgrado según tipo de posgrado y tipo de actividad académica realizada por Unidad Académica. DOCTORADO.....	270
Cuadro 15. Estudiantes de posgrado según requerimiento de trabajo final o tesis y estado de avance del trabajo final o tesis por Unidad Académica.....	272
Cuadro 15a. Estudiantes de posgrado según requerimiento de trabajo final o tesis y estado de avance del trabajo final o tesis por Unidad Académica. CARRERA DE ESPECIALIZACIÓN.....	274
Cuadro 15b. Estudiantes de posgrado según requerimiento de trabajo final o tesis y estado de avance del trabajo final o tesis por Unidad Académica. MAESTRÍA.....	276
Cuadro 15c. Estudiantes de posgrado según requerimiento de trabajo final o tesis y estado de avance del trabajo final o tesis por Unidad Académica. DOCTORADO.....	278
Cuadro 16.1. Estudiantes de posgrado según primera razón de elección del posgrado por Unidad Académica.....	280
Cuadro 16.1a. Estudiantes de posgrado según tipo de posgrado y primera razón de elección del posgrado por Unidad Académica. CARRERA DE ESPECIALIZACIÓN.....	282
Cuadro 16.1b. Estudiantes de posgrado según tipo de posgrado y primera razón de elección del posgrado por Unidad Académica. MAESTRÍA.....	284
Cuadro 16.1c. Estudiantes de posgrado según tipo de posgrado y primera razón de elección del posgrado por Unidad Académica. DOCTORADO.....	286
Cuadro 16.2. Estudiantes de posgrado según segunda razón de elección del posgrado por Unidad Académica.....	288
Cuadro 16.2a. Estudiantes de posgrado según tipo de posgrado y segunda razón de elección del posgrado por Unidad Académica. CARRERA DE ESPECIALIZACIÓN.....	290
Cuadro 16.2b. Estudiantes de posgrado según tipo de posgrado y segunda razón de elección del posgrado por Unidad Académica. MAESTRÍA.....	292

Cuadro 16.2c. Estudiantes de posgrado según tipo de posgrado y segunda razón de elección del posgrado por Unidad Académica. DOCTORADO.....	294
Cuadro 16.3. Estudiantes de posgrado según tercera razón de elección del posgrado por Unidad Académica.....	296
Cuadro 16.3a. Estudiantes de posgrado según tipo de posgrado y tercera razón de elección del posgrado por Unidad Académica. CARRERA DE ESPECIALIZACIÓN.....	298
Cuadro 16.3b. Estudiantes de posgrado según tipo de posgrado y tercera razón de elección del posgrado por Unidad Académica. MAESTRÍA.....	300
Cuadro 16.3c. Estudiantes de posgrado según tipo de posgrado y tercera razón de elección del posgrado por Unidad Académica. DOCTORADO.....	302
Cuadro 17. Estudiantes de posgrado según grado de adecuación entre la oferta del posgrado y sus intereses y/o necesidades de formación por Unidad Académica.....	304
Cuadro 17a. Estudiantes de posgrado según tipo de posgrado y grado de adecuación entre la oferta del posgrado y sus intereses y/o necesidades de formación por Unidad Académica. CARRERA DE ESPECIALIZACIÓN.....	306
Cuadro 17b. Estudiantes de posgrado según tipo de posgrado y grado de adecuación entre la oferta del posgrado y sus intereses y/o necesidades de formación por Unidad Académica. MAESTRÍA.....	308
Cuadro 17c. Estudiantes de posgrado según tipo de posgrado y grado de adecuación entre la oferta del posgrado y sus intereses y/o necesidades de formación por Unidad Académica. DOCTORADO.....	310
Cuadro 18. Estudiantes de posgrado según apoyo para solventar el arancel de grado por Unidad Académica.....	312
Cuadro 18a. Estudiantes de posgrado según tipo de posgrado y apoyo para solventar el arancel de grado por Unidad Académica. CARRERA DE ESPECIALIZACIÓN.....	314
Cuadro 18b. Estudiantes de posgrado según tipo de posgrado y apoyo para solventar el arancel de grado por Unidad Académica. MAESTRÍA.....	316
Cuadro 18c. Estudiantes de posgrado según tipo de posgrado y apoyo para solventar el arancel de grado por Unidad Académica. DOCTORADO.....	318
Cuadro 19. Estudiantes de posgrado que realizan actividades de investigación según institución de acreditación del 1º proyecto declarado por Unidad Académica.....	320
Cuadro 19a. Estudiantes de posgrado que realizan actividades de investigación según tipo de posgrado e institución de acreditación del 1º proyecto declarado por Unidad Académica. CARRERA DE ESPECIALIZACIÓN.....	322
Cuadro 19b. Estudiantes de posgrado que realizan actividades de investigación según tipo de posgrado e institución de acreditación del 1º proyecto declarado por Unidad Académica. MAESTRÍA.....	324
Cuadro 19c. Estudiantes de posgrado que realizan actividades de investigación según tipo de posgrado e institución de acreditación del 1º proyecto declarado por Unidad Académica. DOCTORADO.....	326
Cuadro 20. Estudiantes de posgrado según tipo de posgrado, participación en congresos y reuniones científicas y lugar por Unidad Académica.....	328

Cuadro 21. Estudiantes de posgrado según tipo de posgrado y realización de publicaciones en los últimos dos años por Unidad Académica.....	330
Trabajo y formación de posgrado	332
Cuadro 22. Estudiantes de posgrado según fuente principal de ingresos con que cubre los gastos personales por Unidad Académica.....	332
Cuadro 22a. Estudiantes de posgrado según tipo de posgrado y fuente principal de ingresos con que cubre los gastos personales por Unidad Académica. CARRERA DE ESPECIALIZACIÓN.....	334
Cuadro 22b. Estudiantes de posgrado según tipo de posgrado y fuente principal de ingresos con que cubre los gastos personales por Unidad Académica. MAESTRÍA.....	336
Cuadro 22c. Estudiantes de posgrado según tipo de posgrado y fuente principal de ingresos con que cubre los gastos personales por Unidad Académica. DOCTORADO.....	338
Cuadro 23. Estudiantes de posgrado según nivel de actividad docente declarada por Unidad Académica.....	340
Cuadro 23a. Estudiantes de posgrado según tipo de posgrado y nivel de actividad docente declarada por Unidad Académica. CARRERA DE ESPECIALIZACIÓN.....	342
Cuadro 23b. Estudiantes de posgrado según tipo de posgrado y nivel de actividad docente declarada por Unidad Académica. MAESTRÍA.....	344
Cuadro 23c. Estudiantes de posgrado según tipo de posgrado y nivel de actividad docente declarada por Unidad Académica. DOCTORADO.....	346
Cuadro 24. Estudiantes de posgrado según realización de actividades docentes en UBA y nivel de la actividad docente por Unidad Académica.....	348
Cuadro 24a. Estudiantes de posgrado según tipo de posgrado, realización de actividades docentes en UBA y nivel de la actividad docente por Unidad Académica. CARRERA DE ESPECIALIZACIÓN.....	350
Cuadro 24b. Estudiantes de posgrado según tipo de posgrado, realización de actividades docentes en UBA y nivel de la actividad docente por Unidad Académica. MAESTRÍA.....	352
Cuadro 24c. Estudiantes de posgrado según tipo de posgrado, realización de actividades docentes en UBA y nivel de la actividad docente por Unidad Académica. DOCTORADO.....	354
Cuadro 25. Estudiantes de posgrado según realización de actividades docentes en UBA y categoría docente en UBA por Unidad Académica.....	356
Cuadro 25a. Estudiantes de posgrado según tipo de posgrado, realización de actividades docentes en UBA y categoría docente en UBA por Unidad Académica. CARRERA DE ESPECIALIZACIÓN.....	358
Cuadro 25b. Estudiantes de posgrado según tipo de posgrado, realización de actividades docentes en UBA y categoría docente en UBA por Unidad Académica. MAESTRÍA.....	360
Cuadro 25c. Estudiantes de posgrado según tipo de posgrado, realización de actividades docentes en UBA y categoría docente en UBA por Unidad Académica. DOCTORADO.....	362

Cuadro 26. Estudiantes de posgrado según realización de actividades laborales no docentes y horas de trabajo semanales por Unidad Académica.....	364
Cuadro 26a. Estudiantes de posgrado según tipo de posgrado y realización de actividades laborales no docentes y horas de trabajo semanales por Unidad Académica. CARRERA DE ESPECIALIZACIÓN.....	366
Cuadro 26b. Estudiantes de posgrado según tipo de posgrado y realización de actividades laborales no docentes y horas de trabajo semanales por Unidad Académica. MAESTRÍA.....	368
Cuadro 26c. Estudiantes de posgrado según tipo de posgrado y realización de actividades laborales no docentes y horas de trabajo semanales por Unidad Académica. DOCTORADO.....	370
Cuadro 27. Estudiantes según sector de realización de la actividad laboral no docente por Unidad Académica.....	372
Cuadro 27a. Estudiantes de posgrado según tipo de posgrado y sector de realización de la actividad laboral no docente por Unidad Académica. CARRERA DE ESPECIALIZACIÓN.....	374
Cuadro 27b. Estudiantes de posgrado según tipo de posgrado y sector de realización de la actividad laboral no docente por Unidad Académica. MAESTRÍA.....	376
Cuadro 27c. Estudiantes de posgrado según tipo de posgrado y sector de realización de la actividad laboral no docente por Unidad Académica. DOCTORADO.....	378
Cuadro 28. Estudiantes de posgrado según modalidad de contratación por Unidad Académica.....	380
Cuadro 28a. Estudiantes de posgrado según tipo de posgrado y modalidad de contratación por Unidad Académica. CARRERA DE ESPECIALIZACIÓN.....	382
Cuadro 28b. Estudiantes de posgrado según tipo de posgrado y modalidad de contratación por Unidad Académica. MAESTRÍA.....	384
Cuadro 28c. Estudiantes de posgrado según tipo de posgrado y modalidad de contratación por Unidad Académica. DOCTORADO.....	386
Cuadro 29. Estudiantes de posgrado según modificación en el proyecto de formación por razones económicas o laborales y modificación principal por Unidad Académica.....	388
Cuadro 29a. Estudiantes de posgrado según tipo de posgrado, modificación en el proyecto de formación por razones económicas o laborales y modificación principal por Unidad Académica. CARRERA DE ESPECIALIZACIÓN.....	390
Cuadro 29b. Estudiantes de posgrado según tipo de posgrado, modificación en el proyecto de formación por razones económicas o laborales y modificación principal por Unidad Académica. MAESTRÍA.....	392
Cuadro 29c. Estudiantes de posgrado según tipo de posgrado, modificación en el proyecto de formación por razones económicas o laborales y modificación principal por Unidad Académica. DOCTORADO.....	394
Cuadro 30. Estudiantes de posgrado según modificación del proyecto laboral por razones de formación y modificación principal por Unidad Académica.....	396

Cuadro 30a. Estudiantes de posgrado según tipo de posgrado y modificación del proyecto laboral por razones de formación y modificación principal por Unidad Académica. CARRERA DE ESPECIALIZACIÓN.....	398
Cuadro 30b. Estudiantes de posgrado según tipo de posgrado y modificación del proyecto laboral por razones de formación y modificación principal por Unidad Académica. MAESTRÍA.....	400
Cuadro 30c. Estudiantes de posgrado según tipo de posgrado y modificación del proyecto laboral por razones de formación y modificación principal por Unidad Académica. DOCTORADO.....	402
Apreciación cualitativa	404
Cuadro 31. Estudiantes de posgrado según primera razón declarada de la elección de la UBA para realizar los estudios de posgrado por Unidad Académica.....	404
Cuadro 31a. Estudiantes de posgrado según tipo de posgrado y primera razón declarada de la elección de la UBA para realizar los estudios de posgrado por Unidad Académica. CARRERA DE ESPECIALIZACIÓN.....	406
Cuadro 31b. Estudiantes de posgrado según tipo de posgrado y primera razón declarada de la elección de la UBA para realizar los estudios de posgrado por Unidad Académica. MAESTRÍA.....	408
Cuadro 31c. Estudiantes de posgrado según tipo de posgrado y primera razón declarada de la elección de la UBA para realizar los estudios de posgrado por Unidad Académica. DOCTORADO.....	410
Cuadro 32. Estudiantes de posgrado según grado de satisfacción con los estudios que actualmente está realizando en UBA por Unidad Académica.....	412
Cuadro 33. Estudiantes de posgrado satisfechos con sus estudios de posgrado en UBA según el motivo principal de su nivel de satisfacción con los estudios que está realizando actualmente en UBA por Unidad Académica.....	414
Cuadro 34. Estudiantes de posgrado con un bajo nivel de satisfacción con sus estudios de posgrado en UBA según el motivo principal de su bajo nivel de satisfacción con los estudios que está realizando actualmente en UBA por Unidad Académica.....	416
Cuadro 35. Estudiantes de posgrado según nivel de satisfacción con la calidad administrativa por Unidad Académica.....	418
Cuadro 36. Estudiantes de posgrado según nivel de satisfacción con la calidad edilicia por Unidad Académica.....	420
Cuadro 37. Estudiantes de posgrado según nivel de satisfacción con la calidad informativa por Unidad Académica.....	422
Cuadro 38. Estudiantes de posgrado según nivel de satisfacción con el equipamiento informático por Unidad Académica.....	424
Cuadro 39. Estudiantes de posgrado según nivel de satisfacción con la disponibilidad y acceso al material bibliográfico por Unidad Académica.....	426
Cuadro 40. Estudiantes de posgrado según nivel de satisfacción con las condiciones de cursada y acceso al material bibliográfico por Unidad Académica.....	428

Cuadro 41. Estudiantes de posgrado según nivel de satisfacción con las prácticas de enseñanza del equipo docente por Unidad Académica.....	430
Cuadro 42. Estudiantes de posgrado según nivel de satisfacción con el acompañamiento de la dirección de su tesis por Unidad Académica.....	432
Estudiantes extranjeros de posgrado	434
Cuadro 43. Estudiantes de posgrado según nacionalidad por Unidad Académica.....	434
Cuadro 44. Distribución por nacionalidad de los estudiantes de posgrado de nacionalidad extranjera.....	436
Cuadro 45. Estudiantes de posgrado de nacionalidad extranjera según sexo por nacionalidad.....	437
Cuadro 46. Estudiantes de posgrado de nacionalidad extranjera según grupo etario por nacionalidad.....	439
Cuadro 47. Estudiantes de posgrado de nacionalidad extranjera según Unidad Académica por nacionalidad.....	441
Cuadro 48. Estudiantes de posgrado de nacionalidad extranjera según año de ingreso al posgrado por nacionalidad.....	443
Cuadro 49. Estudiantes de posgrado de nacionalidad extranjera según porcentaje de asignaturas aprobadas por nacionalidad.....	445
Cuadro 50. Estudiantes de posgrado de nacionalidad extranjera según realización de actividades laborales no docentes y horas de trabajo semanales por nacionalidad.....	447
Cuadro 51. Estudiantes de posgrado de nacionalidad extranjera según realización de actividades docentes y nivel de actividad declarada por nacionalidad.....	449
III.3 Estudiantes de Enseñanza Media	451
III.3.1 Características sociodemográficas	451
a) Sexo	451
b) Nacionalidad.....	452
c) Edad.....	452
d) Lugar de residencia durante el periodo de clases.....	452
e) Educación del padre y de la madre.....	452
f) Categoría ocupacional del padre y de la madre.....	453
III.3.2 Discapacidad	453
III.3.3 Perfil académico	453
a) Régimen del establecimiento en el que cursaron los estudios primarios.....	453
b) Año que cursa.....	453
c) Modalidad de aprobación de las asignaturas.....	454
d) Proyecto de continuidad de los estudios.....	455
III.3.4 Trabajo	455

III.3.5 Otras características educativas y culturales	455
a) Utilización de aplicaciones informáticas.....	455
b) Concurrencia a bibliotecas.....	456
c) Realización de actividades fuera del establecimiento.....	456
d) Utilización de los servicios que presta la UBA.....	457
III.3.6 Evaluación cualitativa	457
a) Motivos de elección del establecimiento para la realización de los estudios medios.....	457
b) Nivel de satisfacción con los estudios actualmente en curso.....	458
c) Nivel de satisfacción con las condiciones de aprendizaje.....	458
Cuadros estadísticos nivel medio	460
Características sociodemográficas	461
Cuadro 1. Estudiantes de nivel medio según establecimiento y sexo por nacionalidad.....	461
Cuadro 2. Estudiantes de nivel medio según establecimiento y sexo por edad.....	463
Cuadro 3. Estudiantes de nivel medio según establecimiento y sexo por lugar de residencia durante el período de clases.....	465
Cuadro 4. Estudiantes de nivel medio según establecimiento y sexo por nivel de instrucción más alto alcanzado por el padre.....	467
Cuadro 5. Estudiantes de nivel medio según establecimiento y sexo por nivel de instrucción más alto alcanzado por la madre.....	469
Cuadro 6. Estudiantes de nivel medio según establecimiento y sexo por categoría ocupacional del padre.....	471
Cuadro 7. Estudiantes de nivel medio según establecimiento y sexo por categoría ocupacional de la madre.....	473
Discapacidad	475
Cuadro 8. Estudiantes de nivel medio según establecimiento por tipo de discapacidad declarada.....	475
Perfil académico	477
Cuadro 9. Estudiantes de nivel medio según establecimiento y sexo por régimen de la escuela en la que cursó estudios primarios.....	477
Cuadro 10. Estudiantes de nivel medio según establecimiento y sexo por año que cursa.....	479
Cuadro 11. Estudiantes de media según establecimiento y sexo por año actual de estudio y forma de aprobación de las asignaturas.....	481
Cuadro 12. Estudiantes de nivel medio que realizaron actividades complementarias de recuperación y/o evaluación según establecimiento y	

año de estudio en el que realizaron la mayor cantidad de actividades complementarias de recuperación y/o evaluación por área curricular.....	483
Cuadro 13. Estudiantes de nivel medio según establecimiento y sexo por continuidad de estudios y elección de carrera.....	485
Cuadro 14. Estudiantes de nivel medio que declararon intención de continuar estudios superiores y definición de la carrera a seguir según establecimiento y sexo por institución en que piensan realizar sus estudios.....	487
Trabajo	489
Cuadro 15. Estudiantes de nivel medio según establecimiento y sexo por condición de actividad laboral y remuneración.....	489
Otras características educativas y culturales	491
Cuadro 16. Estudiantes de nivel medio según lugar de utilización de aplicaciones informáticas y sexo por utilización de aplicaciones informáticas.....	491
Cuadro 17. Estudiantes de nivel medio según lugar de utilización de aplicaciones informáticas y sexo por establecimiento y utilización de aplicaciones informáticas.....	493
Cuadro 18. Estudiantes de nivel medio según establecimiento y sexo por concurrencia a bibliotecas del establecimiento.....	495
Cuadro 19. Estudiantes de nivel medio según establecimiento y sexo por concurrencia a otras bibliotecas.....	497
Cuadro 20. Estudiantes de nivel medio que no concurren a la biblioteca del establecimiento según establecimiento y sexo por motivos de no concurrencia.....	499
Cuadro 21. Estudiantes de media según establecimiento y sexo por realización de actividades fuera del establecimiento.....	501
Cuadro 22. Estudiantes de media según establecimiento y sexo por tipo de actividades realizadas habitualmente fuera del establecimiento.....	503
Cuadro 23. Estudiantes de nivel medio según establecimiento y sexo por utilización de servicios que presta la UBA.....	505
Cuadro 24. Estudiantes de nivel medio según establecimiento y sexo por utilización de servicios de orientación vocacional que presta la UBA y tipo de servicios utilizados.....	507
Evaluación cualitativa	509
Cuadro 25. Estudiantes de nivel medio según establecimiento y sexo por primera razón que determinó la elección del colegio.....	509
Cuadro 26. Estudiantes de nivel medio según establecimiento y sexo por grado de satisfacción con los estudios que actualmente está realizando en la UBA.....	511
Cuadro 27. Estudiantes de nivel medio satisfechos con los estudios actualmente realizados en la UBA según establecimiento y sexo por motivo principal de satisfacción.....	513

Cuadro 28. Estudiantes de nivel medio con un bajo nivel de satisfacción con los estudios actualmente realizados en la UBA según establecimiento y sexo por motivo principal del bajo nivel de satisfacción.....	515
Cuadro 29. Estudiantes de nivel medio según establecimiento y sexo por nivel de satisfacción con la calidad administrativa.....	517
Cuadro 30. Estudiantes de nivel medio según establecimiento y sexo por nivel de satisfacción con la calidad edilicia.....	519
Cuadro 31. Estudiantes de nivel medio según establecimiento y sexo por nivel de satisfacción con la calidad informativa.....	521
Cuadro 32. Estudiantes de nivel medio según establecimiento y sexo por nivel de satisfacción con el equipamiento informático.....	523
Cuadro 33. Estudiantes de nivel medio según establecimiento y sexo por nivel de satisfacción con el material de consulta.....	525
Cuadro 34. Estudiantes de nivel medio según establecimiento y sexo por nivel de satisfacción con el material bibliográfico.....	527
Cuadro 35. Estudiantes de nivel medio según establecimiento y sexo por nivel de satisfacción con la relación con los preceptores.....	529
Cuadro 36. Estudiantes de nivel medio según establecimiento y sexo por nivel de satisfacción con las condiciones de cursada.....	531
Cuadro 37. Estudiantes de nivel medio según establecimiento y sexo por nivel de satisfacción con la calidad de las prácticas de enseñanza del equipo docente.....	533
Instrumento de recolección - Estudiantes de Grado	535
Instrumento de recolección - Estudiantes de Posgrado	566
Instrumento de recolección - Estudiantes de Media	602

I INTRODUCCIÓN

En el año 1958 la Universidad de Buenos Aires realizó el primer procedimiento de reinscripción y relevamiento censal de sus estudiantes.

Con fecha 7 de diciembre del año 1963 el Consejo Superior de la Universidad resolvió, a través de la Res. (CS) N°: 904/63, periodizar los procedimientos censales cada 4 (cuatro) años, y determinó la realización del censo de estudiantes 1964 iniciando una secuencia censal que alcanzó hasta el censo de 1968.

En el año 1971 se implementó un nuevo procedimiento de recolección de información censal que se reiteró en los años 1972 y 1980.

Durante el año 1988 y por Res. (CS) N°: 1257/88 el Consejo Superior dispuso la realización, con carácter obligatorio, del Censo de Estudiantes de 1988, reinstalando la periodicidad e iniciando una nueva secuencia censal. Las Res. (CS) N°: 453/92, 659/96, 387/00, y 423/04 fueron los marcos normativos que encuadraron los procedimientos censales y de rematriculación correspondientes a los años 1992, 1996, 2000, y 2004.

Con la Res. (CS) N°: 4964/08 se derogó la Res. (CS) N° 904/63 y se encomendó al señor Rector la elaboración de un proyecto para el relevamiento y actualización permanente de información sociodemográfica de la población estudiantil.

En el año 2010 el Consejo Superior de la Universidad de Buenos Aires determinó por Res. (CS) N°: 1135/10 la puesta en funcionamiento del Sistema de Información Permanente (SIP), como respuesta a la necesidad de modernizar y contar con información actualizada sobre la matrícula real de la Universidad, los cambios en los perfiles y en las trayectorias académicas de la población estudiantil.

El Sistema de Información Permanente (SIP), dependiente de la Coordinación General de Planificación Estratégica e Institucional, implica la puesta en funcionamiento de un ciclo de relevamiento de información censal con actualización anual de datos que da continuidad por un lado, a la larga trayectoria de los relevamientos censales sobre el conjunto de los estudiantes de esta Universidad, y a la vez genera, por otro, la posibilidad de producir con mayor rapidez y eficiencia información de tipo diacrónica para el análisis, la planificación y la toma de decisiones.

En términos tecnológicos e informáticos el Sistema, desarrollado íntegramente por la Universidad, posibilita la realización a través de Internet y en-línea de estos procedimientos, para los estudiantes de los niveles de grado, posgrado y enseñanza media; y su posterior procesamiento.

El Censo 2011, con el cual se inició el ciclo de recolección a través del SIP, mantiene los presupuestos de la definición de la población estudiantil de los censos anteriores, tanto a nivel conceptual como operacional, dando continuidad a la serie censal.

La Actualización Anual de Datos, que se realizará en tres oportunidades al interior del ciclo intercensal, está compuesta por un cuestionario acotado cuya función es recolectar datos que den cuenta de las transformaciones en los perfiles de la población estudiantil para cada año del periodo intercensal.

Dentro del SIP también está contemplado un procedimiento nominado de Rematriculación, incluido tanto en el censo como en las actualizaciones anuales de datos, que constituye el prerequisite para el mantenimiento de la condición de estudiante en la Universidad.

El Censo y Rematriculación de Estudiantes 2011 se realizó durante el período comprendido entre el 27 de julio y el 27 de agosto con una prórroga que alcanzó al 15 de septiembre.

La Res. (CS) N°: 1135/10 instituyó la obligatoriedad del procedimiento para todos aquellos "...estudiantes de la Universidad de Buenos Aires inscriptos en los Establecimientos de Enseñanza Secundaria, el Ciclo Básico Común y en las Facultades en carreras de grado (de cualquier duración) y de posgrado (de especialización, maestría, y doctorados organizados de acuerdo con la reglamentación vigente)." También establece que "... la información será procesada estadísticamente resguardando la confidencialidad y según los requisitos establecidos por la Ley N° 25.326 de Protección de Datos Personales y la Ley N° 17.622 de Estadística Nacional."

La puesta en marcha del operativo implicó la carga previa de los padrones de estudiantes por cada una de las Unidades Académicas, de manera tal de tener control sobre las condiciones de registro al sistema por parte de los estudiantes. Para cada población (grado, posgrado y media) del universo referido, se diseñaron instrumentos adecuados para relevar la información censal correspondiente. Dentro de cada población se implementaron distintos recorridos de acuerdo a la situación que, para cada estudiante, registrara el padrón provisto por la Unidad Académica de pertenencia¹.

La unidad de relevamiento de la información fue definida como la persona que cursa una carrera o un curso con aprobación del Consejo Superior.

A la vez, la metodología de recolección de datos utilizada permite analizar la información con el nivel de desagregación de carrera en curso. Esto implica la posibilidad de diferenciar a la población por estudiantes y por matrícula, siendo los estudiantes las personas que cursan al menos una carrera, y la matrícula los estudiantes contabilizados tantas veces como carreras en las cuales están inscriptos.

El Sistema permitió que los estudiantes de la UBA se registraran con un usuario y clave únicos, y que completaran los datos correspondientes a su Rematriculación y a las respuestas de los diferentes formularios censales, obteniendo, al finalizar, su comprobante de cumplimiento.

¹ Según las diferentes trayectorias de los estudiantes, el sistema asignaba a cada usuario un cuestionario según la población de pertenencia (Grado, Posgrado, Media) de: estudiante Ciclo Básico Común/Facultad; estudiante simultáneo; estudiante de tecnicatura; estudiante de curso.

II COMPARACIÓN INTERCENSAL

La comparación intercensal comprende la serie 1992 / 2011, que fuera elaborada a partir del año 2004 y se continúa en el presente informe. Los anteriores relevamientos censales no integran la serie por la limitación de los datos disponibles que permitan la comparación.

La comparación incluye los tres colectivos diferenciados: estudiantes de grado, posgrado y media.

II.1. Estudiantes de grado

La población estudiantil de grado censada ha tenido un crecimiento sostenido en el periodo 1992 - 2004 con una leve disminución en el último año censal.

Las Facultades que cobran relevancia vs 2004 debido al crecimiento de su población son las de Ciencias Exactas y Naturales (+18%), de Agronomía (+16%) y de Arquitectura Diseño y Urbanismo (+8%).

Por otro lado, las Facultades que más aportan al decrecimiento de estudiantes en 2011 son la de Ciencias Económicas (-19%) y la de Derecho (-24%).

Población estudiantil de grado Según Unidad Académica. Absolutos.

Unidad Académica	Años censales				
	1992	1996	2000	2004	2011
AGRONOMÍA	1.854	1.587	2.891	3.861	4.488
ARQUITECTURA DISEÑO Y URBANISMO	12.311	15.768	18.026	23.825	25.748
CIENCIAS ECONÓMICAS	22.485	25.476	41.073	44.645	36.377
CIENCIAS EXACTAS Y NATURALES	5.524	4.675	4.774	6.041	7.120
CIENCIAS SOCIALES	6.646	9.840	16.692	25.346	22.016
CIENCIAS VETERINARIAS	2.437	2.753	3.562	4.678	4.283
DERECHO	22.453	22.913	28.048	31.428	23.790
FARMACIA Y BIOQUÍMICA	5.154	4.920	4.980	5.068	4.970
FILOSOFÍA Y LETRAS	6.852	7.143	10.659	14.330	15.289
INGENIERÍA	7.801	6.542	7.181	8.923	8.698
MEDICINA	19.141	18.528	21.849	25.862	24.198
ODONTOLOGÍA	2.646	2.224	2.460	1.963	2.046
PSICOLOGÍA	7.159	9.498	14.277	18.662	16.162
CICLO BÁSICO COMÚN	46.345	51.480	76.788	78.681	67.445
RECTORADO	s.d	s.d	s.d	45	302
Total	168.808	183.347	253.260	293.358	262.932

Fuente; UBA. Censos de Estudiantes. Años 1992, 1996, 2000, 2004 y 2011.

La participación femenina en la población estudiantil se incrementó en los dos primeros años censales, y en los tres últimos, si bien se mantiene la tendencia positiva, el crecimiento se da en menor proporción.

Población estudiantil de grado según sexo. Porcentajes.

Sexo	Años censales				
	1992	1996	2000	2004	2011
Varón	45,4%	41,7%	39,8%	39,4%	39,1%
Mujer	54,6%	58,3%	60,2%	60,4%	60,9%
Sin datos	0,0%	0,0%	0,0%	0,2%	0,0%
Total	100%	100%	100%	100%	100%

Fuente; UBA. Censos de Estudiantes. Años 1992, 1996, 2000, 2004 y 2011.

En el último relevamiento censal se observa un incremento en la participación de las categorías de edades superiores, de 26 a 28 años, y 29 y más. Esta última categoría es la que registra mayor crecimiento.

Población estudiantil de grado según grupos de edad. Porcentajes:

Grupos de edad	Años censales				
	1992	1996	2000	2004	2011
Menos de 20	17,4%	19,2%	19,3%	17,5%	11,8%
20-22	28,7%	32,3%	32,2%	28,4%	24,7%
23-25	23,2%	21,6%	22,6%	23,1%	23,1%
26-28	12,8%	10,8%	10,4%	13,4%	16,1%
29 y más	17,8%	16,0%	15,5%	17,5%	24,3%
Sin datos	0,0%	0,0%	0,0%	0,1%	0,0%
Total	100%	100%	100%	100%	100%

Fuente; UBA. Censos de Estudiantes. Años 1992, 1996, 2000, 2004 y 2011.

Como puede observarse, en el año 2004 se registra un incremento en la proporción de estudiantes que señaló un cambio de residencia por motivos de estudios en la UBA; este incremento se acompañó con un incremento de la población en ese año. Para el año 2011, sin embargo, se verifica una disminución leve en la proporción de estudiantes que señaló un cambio de residencia por motivos de los estudios en la Universidad de Buenos Aires.

Población estudiantil de grado según cambio de residencia por motivos de estudios en UBA. Porcentajes.

Cambio de residencia	Años censales				
	1992	1996	2000	2004	2011
Sí cambió de residencia	10,3%	12,8%	11,1%	14,3%	13,5%
No cambió de residencia	89,7%	87,2%	88,9%	85,2%	86,5%
Sin datos	0,0%	0,0%	0,0%	0,5%	0,0%
Total	100%	100%	100%	100%	100%

Fuente; UBA. Censos de Estudiantes. Años 1992, 1996, 2000, 2004 y 2011.

El grupo de estudiantes de grado que proviene de escuelas medias del sector privado exhibe un incremento sostenido, concentrando más de la mitad de la población en 2000 y creciendo 2,4 puntos porcentuales en el último relevamiento vs 2004.

Población estudiantil de grado según régimen y dependencia del establecimiento secundario del cual egresaron. Porcentajes.

Régimen y dependencia del secundario	Años censales				
	1992	1996	2000	2004	2011
UBA	2,7%	4,1%	4,4%	3,2%	4,1%
Otro público	51,2%	45,1%	41,4%	40,1%	35,8%
Privado	44,7%	49,4%	53,0%	55,0%	57,4%
Otro (incluye exterior)	1,3%	1,4%	1,2%	0,6%	2,7%
Sin datos	0,0%	0,0%	0,0%	1,0%	0,0%
Total	100%	100%	100%	100%	100%

Fuente; UBA. Censos de Estudiantes. Años 1992, 1996, 2000, 2004 y 2011.

En el último año censal se prolonga el tiempo transcurrido desde el inicio del Ciclo Básico Común y el ingreso a Facultad²: tanto las categorías de “2 años” como de “3 años” incrementan su participación comparativamente con años anteriores y la categoría “1 año” disminuye significativamente.

Población estudiantil de grado según tiempo transcurrido desde la fecha de inicio de las actividades en el Ciclo Básico Común y la fecha de inicio de los estudios en facultad. Porcentajes.

Tiempo transcurrido	Años censales				
	1992	1996	2000	2004	2011
Menos de 1 año	4,2%	4,4%	8,7%	3,0%	4,1%
1 año	71,8%	66,5%	63,4%	61,1%	38,3%
2 años	17,2%	18,2%	17,0%	22,2%	40,1%
3 años	3,8%	4,9%	4,8%	6,3%	11,1%
4 años	1,5%	2,1%	1,9%	1,8%	2,9%
5 o más años	1,5%	3,8%	4,1%	3,2%	3,5%
Sin datos	0,0%	0,0%	0,0%	2,4%	0,0%
Total	100%	100%	100%	100%	100%

Fuente; UBA. Censos de Estudiantes. Años 1992, 1996, 2000, 2004 y 2011.

En relación a la fuente principal de ingresos de los estudiantes de grado censados, en el último año censal se observa un incremento relativo de los estudiantes que declaran como fuente principal su trabajo o renta personal. Las becas

² Para la variable “tiempo transcurrido desde el inicio del Ciclo Básico Común y el ingreso a Facultad” se toma la diferencia entre el año de inscripción a la carrera y el año de inicio de actividades en facultad para la carrera en curso.

como fuente, si bien se mantienen por debajo del 1%, exhiben un incremento a lo largo de los tres años censales que brindan la información.

Población estudiantil de grado según fuente principal de ingresos con la que cubre sus gastos personales. Porcentajes.

Fuente principal de ingresos	Años censales				
	1992	1996	2000	2004	2011
Trabajo o renta personal	62,3%	s.d	s.d	47,8%	56,9%
Sus padres u otros familiares	36,4%	s.d	s.d	48,9%	40,8%
Becas	0,3%	s.d	s.d	0,4%	0,7%
Otras fuentes	1,0%	s.d	s.d	1,7%	1,6%
Sin datos	0,0%	s.d	s.d	1,1%	0,0%
Total	100%	s.d	s.d	100%	100%

Fuente; UBA. Censos de Estudiantes. Años 1992, 1996, 2000, 2004 y 2011.

A la vez, los estudiantes que trabajan constituyen el grupo mayoritario en todos los años censales, alcanzando a más del 60% de estudiantes los que declaran trabajar en 2011. Respecto de 2004 se observa un crecimiento porcentual de 4,5 puntos, crecimiento similar vs 1996, año en que la proporción de estudiantes que trabajaban era 3,8 puntos menor.

Población estudiantil de grado según situación laboral actual. Porcentajes.

Situación laboral actual	Años censales			
	1996	2000	2004	2011
Trabaja	58,9%	58,5%	58,2%	62,7%
No trabaja pero busca	26,3%	24,2%	19,5%	19,8%
No trabaja	14,8%	17,3%	21,8%	17,5%
Sin datos	0,0%	0,0%	0,5%	0,0%
Total	100%	100%	100%	100%

Fuente; UBA. Censos de Estudiantes. Años 1996, 2000, 2004 y 2011.

En cuanto a la cantidad de horas semanales en las que trabajan los estudiantes, la categoría de “36-45 horas semanales de trabajo” exhibe un crecimiento sostenido en la serie censal con valores en sus extremos del 30,4% en 1996 y 42% en 2011.

A lo largo de los años se observa un descenso en la proporción de estudiantes que trabajan menos de 15 horas, y hasta 2004 sucedía lo mismo con los que trabajaban 16-25 horas, revirtiéndose esta tendencia en el último año censal.

Población estudiantil de grado que trabaja según cantidad de horas semanales de trabajo. Porcentajes.

Horas semanales de trabajo	Años censales			
	1996	2000	2004	2011
1 a 15 hs.	15,6%	14,8%	9,1%	7,8%
16 a 25 hs.	16,5%	15,0%	12,7%	14,6%
26 a 35 hs.	18,6%	18,4%	17,9%	20,4%
36 a 45 hs.	30,4%	31,3%	34,1%	42,0%
46 y más hs.	18,9%	20,5%	20,2%	15,0%
Sin datos	0,0%	0,0%	6,0%	0,1%
Total	100%	100%	100%	100%

Fuente; UBA. Censos de Estudiantes. Años 1992, 1996, 2000, 2004 y 2011.

En la serie censal se detecta un aumento en el nivel de instrucción de los padres de los estudiantes censados: dicho aumento da cuenta de una mayor participación de estudiantes con padres que alcanzan el nivel superior de educación. Esta tendencia se reitera para ambos padres.

Población estudiantil de grado según nivel de instrucción de los padres. Porcentajes.

Nivel de instrucción de los padres	Nivel de instrucción del padre					Nivel de instrucción de la madre				
	Años censales					Años censales				
	1992	1996	2000	2004	2011	1992	1996	2000	2004	2011
Sin instrucción	0,6%	0,7%	0,4%	0,4%	0,5%	0,7%	0,8%	0,6%	0,4%	0,4%
Primario completo o incompleto	26,7%	22,8%	21,8%	19,7%	16,5%	30,9%	24,6%	21,9%	19,5%	14,8%
Secundario completo o incompleto	33,1%	32,5%	33,9%	32,8%	34,2%	35,9%	34,8%	35,5%	34,0%	32,9%
Terciario no universitario completo o incompleto	7,9%	7,9%	7,7%	7,5%	8,4%	14,7%	16,6%	17,4%	17,9%	19,6%
Universitario incompleto	10,9%	12,0%	12,4%	12,3%	12,2%	7,1%	8,6%	9,2%	9,1%	8,8%
Universitario completo	20,8%	24,0%	23,8%	24,1%	26,3%	10,7%	14,6%	15,5%	17,2%	23,0%
Sin datos	0,0%	0,0%	0,0%	3,1%	2,0%	0,0%	0,0%	0,0%	1,8%	0,6%
Total	100%	100%	100%	100%	100%	100%	100%	100%	100%	100%

Fuente; UBA. Censos de Estudiantes. Años 1992, 1996, 2000, 2004 y 2011.

II.2. Estudiantes de posgrado

La población de estudiantes de posgrado censados exhibe un incremento significativo en la serie censal, llegando a triplicarse entre 2004 y 2011 con respecto a la cantidad de estudiantes de posgrado censados en 1992. Además, en el corto plazo sigue incrementándose el valor, creciendo 6,7% en 2011 vs 2004.

Evolución de los estudiantes de posgrado. Absolutos.

Años censales				
1992	1996	2000	2004	2011
4.592	5.082	8.809	13.536	14.441
100	110,7	191,8	294,8	314,5

Fuente; UBA. Censos de Estudiantes. Años 1992, 1996, 2000, 2004 y 2011.

Al igual que entre los estudiantes de grado, el subgrupo de mujeres exhibe una participación mayoritaria frente a los varones. Esto se ve reforzado en el último periodo, con un incremento relativo de esta subpoblación que supera el 60% de participación.

Estudiantes de posgrado según sexo. Porcentajes.

Sexo	Años censales				
	1992	1996	2000	2004	2011
Varón	48,1%	41,4%	40,4%	41,7%	38,2%
Mujer	51,9%	58,6%	59,6%	58,2%	61,8%
Sin datos	0,0%	0,0%	0,0%	0,1%	0,0%
Total	100%	100%	100%	100%	100%

Fuente; UBA. Censos de Estudiantes. Años 1992, 1996, 2000, 2004 y 2011.

En cuanto a la edad de los estudiantes de posgrado, las categorías de edades de “25-29 años” y “30-34 años” concentran más de la mitad de la población, en un rango que oscila entre el 54,9 % en 1996 y 59,2% en 2011. La categoría “50 años y más” se ha duplicado en el periodo censal, en términos de participación porcentual, frente a los resultados de 1996. Sin embargo, está estable en términos relativos en el corto plazo.

Estudiantes de posgrado según grupo de edad. Porcentajes.

Grupos de edad	Años censales				
	1992	1996	2000	2004	2011
Menos de 25	3,2%	0,8%	1,6%	1,5%	1,3%
25 a 29	29%	25,6%	29,1%	29,4%	26,4%
30 a 34	29,1%	29,3%	27,2%	28,5%	32,8%
35 a 39	17,9%	17,7%	15,2%	14,3%	15,3%
40 a 44	9,1%	11,5%	10,5%	9,4%	7,4%
45 a 49	6,4%	8,1%	8,1%	6,9%	6,6%
50 y más	5,4%	6,9%	8,4%	10,0%	10,2%
Sin datos	0,0%	0,0%	0,0%	0,1%	0,0%
Total	100%	100%	100%	100%	100%

Fuente; UBA. Censos de Estudiantes. Años 1992, 1996, 2000, 2004 y 2011.

Si bien las carreras de especialización constituyen la opción de posgrado con mayor representatividad, en 2011 se observa un descenso de este tipo de estudio, acompañado por un incremento significativo de los doctorados y de las maestrías tanto en el corto como en el largo plazo. El crecimiento vs 1996 demuestra una variación positiva de 8,3 y 5,2 puntos porcentuales respectivamente, y la tendencia se acentúa vs 2004 con crecimientos de 10,8 y 6,4 puntos porcentuales.

Estudiantes de posgrado según tipo de estudios cursados en la Universidad. Porcentajes.

Tipo de estudios	Años censales			
	1996	2000	2004	2011
Carrera de Especialización	57,4%	65,3%	60,9%	43,9%
Maestría	20,7%	17,6%	19,5%	25,9%
Doctorado	21,9%	17,1%	19,4%	30,2%
Sin datos	0,0%	0,0%	0,2%	0,0%
Total	100%	100%	100%	100%

Fuente; UBA. Censos de Estudiantes. Años 1996, 2000, 2004 y 2011.

El 27,4% de los estudiantes de posgrado de la UBA declara que desarrolla actividades y funciones docentes en la Universidad, con una recuperación de 5,4 puntos porcentuales en el último año censal con respecto al año 2004, que no llega a compensar la disminución frente a 1996 de 8,8 puntos.

**Estudiantes según desarrollo de actividades y funciones docentes en UBA.
Porcentajes.**

Desarrollo de funciones y activ. docentes en UBA	Años censales			
	1996	2000	2004	2011
Sí desarrolla	36,1%	31,9%	21,9%	27,3%
No desarrolla	63,9%	68,1%	77,5%	72,7%
Sin datos	0,0%	0,0%	0,6%	0,0%
Total	100%	100%	100%	100%

Fuente; UBA. Censos de Estudiantes. Años 1996, 2000, 2004 y 2011.

En relación a la fuente principal de ingreso de los estudiantes de posgrado censados, predomina el trabajo o renta personal, en toda la serie, con una disminución de 10 puntos porcentuales en 2011 con respecto a 2004 y de 7 puntos con respecto a 1992. Esa disminución viene acompañada de un incremento de 10,5 puntos porcentuales de las becas como fuente de ingresos vs 2004, y de 9,4 vs 1992.

Estudiantes de posgrado según principal fuente de ingresos. Porcentajes

Fuente de ingresos	Años censales				
	1992	1996	2000	2004	2011
Trabajo o renta personal	79,4%	s.d	s.d	82,4%	72,4%
Sus padres u otros familiares	8,9%	s.d	s.d	6,5%	6,4%
Becas	10,3%	s.d	s.d	9,2%	19,7%
Otras fuentes	1,4%	s.d	s.d	0,8%	1,5%
Sin datos	0,0%	s.d	s.d	1,1%	0,0%
Total	100%	s.d	s.d	100%	100%

Fuente; UBA. Censos de Estudiantes. Años 1992, 1996, 2000, 2004 y 2011.

II.3. Estudiantes secundarios³

La población de estudiantes secundarios de la Universidad exhibe una leve reducción continua a lo largo de los últimos tres años censales, llegando en 2011 a contar la Universidad con 4.543 estudiantes secundarios.

Evolución de estudiantes secundarios. Absolutos.

Años censales				
1992	1996	2000	2004	2011
4.392	4.768	4.645	4.579	4.543
100	108,6	105,8	104,3	103,4

Fuente; UBA. Censos de Estudiantes. Años 1992, 1996, 2000, 2004 y 2011.

A diferencia de los estudiantes de grado y posgrado, la composición por sexo de los estudiantes secundarios exhibe mayoría de varones, con valores que oscilan entre el 52% y 54% en los distintos años censales.

Estudiantes secundarios según sexo. Porcentajes.

Sexo	Años censales				
	1992	1996	2000	2004	2011
Varón	53,5%	52,7%	53,9%	54,1%	52,3%
Mujer	46,5%	47,3%	46,1%	45,9%	47,7%
Total	100%	100%	100%	100%	100%

Fuente; UBA. Censos de Estudiantes. Años 1992, 1996, 2000, 2004 y 2011.

Analizando el tipo de régimen de la escuela primaria a la que concurren los estudiantes secundarios, a partir del año censal 2000 es mayoritario el régimen privado por sobre el público. Igualmente en 2011, si bien aun por encima de los primeros años, se registra un descenso de estudiantes que finalizaron sus estudios primarios en este tipo de establecimientos.

³Dado que en 2011 no se han recabado datos del Instituto Libre de Segunda Enseñanza, para los años 2000 y 2004 no se consideran los datos de este establecimiento para que sea posible la comparación intercensal. Por otro lado, en 2011 se incorpora la población de estudiantes correspondientes a la Escuela de Educación Técnico Profesional en Producción Agropecuaria y Agroalimentaria.

Estudiantes secundarios según régimen de la escuela del nivel primario. Porcentajes.

Régimen de la escuela de nivel primario	Años censales				
	1992	1996	2000	2004	2011
Público	64,7%	58,6%	48,2%	44,2%	47,1%
Privado	35,0%	40,9%	51,5%	54,7%	52,9%
Otro (incluye exterior)	0,3%	0,5%	0,3%	0,1%	s.d
Sin datos	0,0%	0,0%	0,0%	1,0%	0,0%
Total	100%	100%	100%	100%	100%

Fuente; UBA. Censos de Estudiantes. Años 1992, 1996, 2000, 2004 y 2011.

En relación al nivel de instrucción de los padres, a lo largo de los años más de la mitad de los estudiantes declaran tener padre y/o madre con nivel universitario completo. En el último período este valor desciende para el caso de los padres, cobrando relevancia el nivel de secundario incompleto/completo.

Estudiantes secundarios según nivel de instrucción de los padres. Porcentajes.

Nivel de instrucción de los padres	Nivel de instrucción padre					Nivel de instrucción madre				
	Años censales					Años censales				
	1992	1996	2000	2004	2011	1992	1996	2000	2004	2011
Sin instrucción	0,2%	0,2%	0,4%	0,0%	0,1%	0,2%	0,2%	0,4%	0,0%	0,2%
Primario completo o incompleto	4,3%	3,2%	2,5%	1,6%	1,9%	3,6%	3,0%	1,8%	1,0%	1,4%
Secundario completo o incompleto	15,9%	16,5%	15,7%	12,5%	17,1%	19,7%	17,4%	14,3%	10,3%	12,1%
Terciario no universitario completo o incompleto	5,0%	6,4%	7,0%	6,2%	7,4%	11,2%	12,0%	12,0%	10,5%	12,3%
Universitario incompleto	15,7%	14,5%	14,4%	12,3%	13,9%	13,8%	13,4%	11,7%	10,2%	10,3%
Universitario completo	59,0%	59,2%	60,1%	59,2%	53,3%	51,6%	54,0%	59,7%	61,1%	59,8%
Sin datos	0,0%	0,0%	0,0%	8,2%	6,2%	0,0%	0,0%	0,0%	6,7%	4,0%
Total	100%	100%	100%	100%	100%	100%	100%	100%	100%	100%

Fuente; UBA. Censos de Estudiantes. Años 1992, 1996, 2000, 2004 y 2011.

III RESULTADOS PRINCIPALES

El presente informe da cuenta de los principales resultados del procedimiento de Rematriculación y Censo de Estudiantes 2011, a partir de algunas características seleccionadas en dos niveles de agregación: Universidad y Facultades/Unidades Académicas.

III.1 Estudiantes de grado

En el procedimiento de relevamiento de información se censaron un total de 274.667 estudiantes con carreras de grado en curso⁴.

El total de estudiantes de grado en Unidades Académicas es de 262.932. Este valor se obtiene a partir de la sumatoria de las personas censadas por cada Unidad Académica que han declarado estar cursando una o más carreras en distintas Unidades Académicas⁵.

Finalmente, el total de personas que han declarado estar realizando estudios de grado en la Universidad de Buenos Aires alcanza a las 257.820 personas.

Estudiantes de grado	Cantidad
Estudiantes de grado en Universidad	257.820
Estudiantes de grado en Unidades Académicas	262.932
Estudiantes de grado por carreras	274.667

Estos valores arrojan un total de 16.164 estudiantes simultáneos, es decir, que cursan más de una carrera en la misma o en diferentes Unidades Académicas. Corresponden al 6% del total de estudiantes en las distintas carreras, de los cuales 5.009 son simultáneos externos (que cursan carreras en diferentes Unidades Académicas), y 11.459 simultáneos internos (que cursan más de una carrera en una misma Unidad Académica).

Simultáneos	Cantidad
Estudiantes simultáneos externos	5.009
Estudiantes simultáneos internos	11.459
Estudiantes simultáneos internos y externos	16.164

⁴ Este total está compuesto por la cantidad de estudiantes de grado que han declarado estar cursando una o más carreras (incluyendo tecnicaturas o cursos con aprobación del Consejo Superior) en la misma o en distinta Facultad/Unidad Académica. Este es un valor superior al total de personas censadas dado que en él están incluidos los simultáneos internos (misma Facultad) y los simultáneos externos (distintas Facultades). Cada persona es contabilizada tantas veces como carreras cursa.

⁵ Dicho total hace referencia a la condición de simultaneidad externa (estudiante que cursa en distintas Facultades). Cada estudiante es contabilizado una vez en cada Unidad Académica en la cual cursa alguna carrera.

Distribución de estudiantes de grado censados por Unidad Académica

Un total de 262.932 estudiantes están realizando su formación de grado en las distintas Unidades Académicas, este total incluye los 5.009 estudiantes simultáneos que cursan más de una carrera en distintas Unidades Académicas.

El Ciclo Básico Común es la Unidad Académica que concentra el mayor porcentaje de estudiantes (25,7%), seguidos en orden de importancia por las Facultades de Ciencias Económicas (13,8%), de Arquitectura Diseño y Urbanismo (9,8%), de Medicina (9,2%), de Derecho (9,0%), y de Ciencias Sociales (8,4%). El resto de las Unidades Académicas concentran en conjunto el 24,0% restante de la población estudiantil con participaciones relativas que no superan al 7,0%.

Distribución de estudiantes de grado por Unidad Académica.

Unidad Académica	Total	Distribución porcentual
CICLO BÁSICO COMÚN	67.445	25,7%
CIENCIAS ECONÓMICAS	36.377	13,8%
ARQUITECTURA DISEÑO Y URBANISMO	25.748	9,8%
MEDICINA	24.198	9,2%
DERECHO	23.790	9,0%
CIENCIAS SOCIALES	22.016	8,4%
PSICOLOGÍA	16.162	6,1%
FILOSOFÍA Y LETRAS	15.289	5,8%
INGENIERÍA	8.698	3,3%
CIENCIAS EXACTAS Y NATURALES	7.120	2,7%
FARMACIA Y BIOQUÍMICA	4.970	1,9%
AGRONOMÍA	4.488	1,7%
CIENCIAS VETERINARIAS	4.283	1,6%
ODONTOLOGÍA	2.046	0,8%
RECTORADO	302	0,1%
Total	262.932	100,0%

III.1.1 Características sociodemográficas

a) Sexo

La distribución de los estudiantes de grado de la UBA por sexo da cuenta de una mayor presencia del sexo femenino, con el 60,9% de estudiantes mujeres.

En tres de las Unidades Académicas se presenta una distribución diferente al resto, es decir, la proporción de mujeres es inferior al 50% y por ende, hay un predominio de varones. Dichas Facultades son las de: Ingeniería (con el 80,5% de población masculina), Agronomía (60,2%), y Ciencias Exactas y Naturales (52,9%).

Por otra parte, en las Facultades de Psicología, Odontología, Ciencias Veterinarias, Farmacia y Bioquímica y Medicina, la proporción de mujeres supera el 70% (81,7%, 78,5%, 74,4%, 73,6% y 73,1% respectivamente) (cuadro 1).

b) Nacionalidad

El 96,0% de los 262.932 estudiantes de grado censados en Unidades Académicas ha declarado como nacionalidad la argentina.

Entre los estudiantes extranjeros predominan aquellos de los países limítrofes y Perú (8.123 estudiantes). Las Unidades Académicas que presentan mayor presencia de estudiantes extranjeros son el Ciclo Básico Común (7,2%), la Facultad de Odontología (6,0%) y la de Medicina (5,7%). En dichas Unidades Académicas es donde los estudiantes de los países limítrofes y Perú predominan entre los extranjeros (cuadro 2).

c) Edad

El 52,3% de los estudiantes en Unidades Académicas tiene menos de 25 años de edad. Un 3,9% tiene menos de 19 años, con una participación relativa de alrededor del 8% de los estudiantes para cada una de las edades simples entre 19 y 24 años. No hay diferencias por sexo en la composición etaria de los estudiantes de grado censados.

Naturalmente, el Ciclo Básico Común tiene la población estudiantil más joven: 22,25 años de edad en promedio. En esta Unidad Académica, junto con las Facultades de Medicina, de Odontología y de Farmacia y Bioquímica más de la mitad de los estudiantes es menor de 25 años. En el Ciclo Básico Común la proporción de menores de 25 años es la más alta con el 81,3% de los estudiantes.

La población más adulta se observa en el Rectorado⁶, la Facultad de Filosofía y Letras y la Facultad de Ciencias Veterinarias, donde la proporción de estudiantes mayores de 30 años es de 85,1%, 34,3% y 26,8% respectivamente.

Cinco Unidades Académicas tienen más del 25% de su población de estudiantes mayores de 30 años: son las Facultades de Psicología, de Agronomía, de Ciencias Veterinarias, de Filosofía y Letras y el Rectorado. Esta última Unidad Académica tiene un 85,1% de su población con edades superiores a los 30 años (cuadro 3).

El siguiente gráfico muestra los promedios de edad por Unidad Académica del total de los estudiantes.

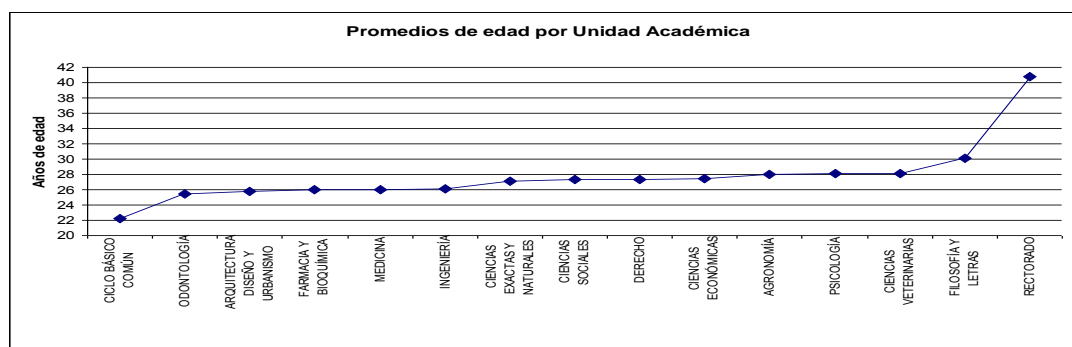

⁶ Del Rectorado de la Universidad dependen las actividades académicas correspondientes a la Tecnicatura en Administración y Gestión Universitaria (TAGU) la cual tiene como estudiantes a empleados no docentes de la Universidad, es por ello que es esperable un promedio de edad superior.

d) Grupo de convivencia

El 82,1% de los estudiantes vive con sus familiares, 3,2% con amigos o compañeros y 4,3% en otra situación de convivencia. El 10,4% vive solo. Este valor asciende entre los estudiantes de las Facultades de Filosofía y Letras (17,3%), de Ciencias Sociales (15,5%), de Psicología (12,9%), de Agronomía (12,8%) y del Rectorado (12,6%) (cuadro 4).

e) Estado civil

El 84,0% de los estudiantes se declara soltero/a, seguido por el 14,3% de casados o unidos. Esta última proporción es mayor entre los estudiantes de las Facultades de Filosofía y Letras (22,8%), Psicología (20,5%) y Ciencias Económicas (20,3%).

Por otro lado, la proporción de solteros es mayor entre los varones (84,8%) que entre las mujeres (83,5%) en todas las Unidades Académicas, en proporciones que no superan los 6 puntos porcentuales de diferencia entre ambos sexos. La única excepción la marca el Rectorado, donde no hay diferencias entre varones y mujeres, con el 30,4% y el 30,5% de solteros respectivamente (cuadro 5).

f) Hijos

El 89,4% de los estudiantes no tiene hijos. El 5,9% tiene un hijo, el 3,2% dos hijos y el 1,5% tres o más hijos.

Entre varones y mujeres no se presentan diferencias destacables: el 90,2% de los varones y el 88,8% de las mujeres no tiene hijos.

Considerando las distintas Unidades Académicas para esta variable, las Facultades con mayor presencia de estudiantes con hijos son las de Filosofía y Letras (16,5%) y de Psicología (16,0%). Por otro lado, el 67,9% de los estudiantes del Rectorado tiene hijos (cuadro 6).

g) Nivel de educación de los padres

El 26,3% de los estudiantes de grado tiene padre profesional (universitario completo y más), esta proporción alcanza al 33,1% si se consideran además a los padres con estudios superiores no universitarios (con terciario completo).

Las Unidades Académicas donde los estudiantes presentan esta condición en mayor proporción (padres con estudios superiores⁷) son la Facultad de Ingeniería (49,2%), de Ciencias Exactas y Naturales (45,4%), de Agronomía (42,5%) y de Arquitectura, Diseño y Urbanismo (40,1%) (cuadro 7a).

En cuanto a la educación de las madres, el 23,0% de los estudiantes tiene madres profesionales (Universitario completo y más), esta proporción alcanza al 40,0% si se consideran además las madres con estudios terciarios completos.

La tendencia se acentúa en las Facultades de Ingeniería y de Ciencias Exactas y Naturales, donde más de la mitad de los estudiantes tienen madres que completaron los estudios superiores⁸ (52,9% y 51,1% respectivamente). Comparten esta condición con los estudiantes de las Facultades de Medicina, de Ciencias Sociales, de

⁷ Incluye Terciario completo, Universitario completo y Posgrado completo e incompleto.

⁸ Incluye Terciario completo, Universitario completo y Posgrado completo e incompleto.

Agronomía, de Filosofía y Letras y de Arquitectura Diseño y Urbanismo en proporciones que van desde el 40,3% al 48,3% (cuadro 7b).

h) Nivel de educación del cónyuge

Como se explicitó en apartados anteriores, la mayoría de los estudiantes no tiene cónyuge o pareja. Considerando en este apartado a los estudiantes que tienen pareja (37.491 estudiantes en Unidades Académicas), se observa que el 29,6% de éstos tienen parejas profesionales.

Las Unidades Académicas entre las que las proporciones de estudiantes con cónyuges o parejas profesionales son mayores son la Facultad de Ingeniería (42,3%) y la Facultad de Ciencias Exactas y Naturales (39,1%), el resto de las Unidades Académicas fluctúan entre un mínimo que corresponde a la Facultad de Odontología (22,5%) y un máximo que corresponde a la Facultad de Agronomía (37,7%). Este porcentaje es inferior entre los estudiantes del Rectorado y del Ciclo Básico Común.

Por otra parte, un 9,8% de estos estudiantes tiene cónyuge o pareja que no culminó la educación secundaria, tiene estudios de nivel primario o no tiene estudios. Esta proporción es algo superior en las Facultades de Derecho (12,6%), de Medicina (13,6%), de Odontología (15,2%), en el Ciclo Básico Común (19,2%) y el Rectorado (22,2%) (cuadro 8).

i) Lugar de residencia durante el periodo de clases

El 53,1% de los estudiantes ha declarado que reside en la Ciudad Autónoma de Buenos Aires durante el período de clases. Un 42,2% reside en el Gran Buenos Aires, sin diferencias destacables entre las zonas Sur (15,8%), Oeste (15,3%), y Norte (11,1%).

La distribución de la residencia en la Ciudad Autónoma de Buenos Aires exhibe concentraciones mayores entre los estudiantes de las Facultades de Filosofía y Letras (65,1%), y de Ciencias Sociales (62,1%), y levemente inferiores entre los estudiantes de las Facultades de Medicina (49,6%) y de Ciencias Veterinarias (49,2%) (cuadro 9).

La mayoría de los estudiantes declara no haber cambiado de residencia para realizar estudios en la UBA (87,2%). Los que sí realizaron cambios se radicaron principalmente en la Ciudad Autónoma de Buenos Aires, y son personas que provienen del resto de la Provincia de Buenos Aires (14.422 estudiantes) y de otras provincias (12.255 estudiantes) (cuadro 10).

j) Estudios de nivel medio

Título de enseñanza media y dependencia institucional del establecimiento de enseñanza media

El 37,0% de los estudiantes se graduó de establecimientos polimodales de distintas orientaciones, le siguen Bachiller (36,7%), Perito Mercantil (14,9%) y Técnico (6,8%).

En términos generales se observa concordancia entre las orientaciones de los estudios de nivel medio con las elecciones de los estudios de grado para un grupo importante de estudiantes, lo que podría demostrar una continuidad en el proyecto educativo de estos jóvenes.

Entre los bachilleres la distribución por Unidad Académica es relativamente homogénea, siendo más alta entre los estudiantes de las Facultades de Filosofía y Letras (52,1%) y de Ciencias Veterinarias (46,1%). Las Unidades Académicas con mayor participación de estudiantes graduados de polimodales con orientación en Humanidades y Ciencias Sociales son las Facultades de Derecho (18,9%), de Psicología (18,4%) y de Ciencias Sociales (17,6%).

La proporción de egresados de las escuelas técnicas es sustancialmente mayor entre los estudiantes de las Facultades de Ingeniería (21,9%), de Ciencias Exactas y Naturales (14,6%), de Arquitectura Diseño y Urbanismo (14,3%), y de Farmacia y Bioquímica (11,3%). A la vez, la proporción de estudiantes provenientes de polimodales con orientación Ciencias Exactas y del Ambiente son superiores entre los estudiantes de las Facultades de Farmacia y Bioquímica (23,2%), de Medicina (20,6%), de Odontología (18,0%), de Ciencias Veterinarias (15,2%) y de Ciencias Exactas y Naturales (13,4%).

La proporción de estudiantes de la Facultad de Ciencias Económicas que tienen títulos de enseñanza media de Perito Mercantil es superior al de otras Unidades Académicas (31,0%). En tanto que la proporción de estudiantes que provienen de polimodales con orientación en “Economía y Gestión de las Organizaciones” es levemente menor (26,5%) (cuadro 11).

Con respecto a la dependencia institucional del establecimiento de enseñanza media, el 57,4% de los estudiantes declara provenir de establecimientos de gestión privada.

Los estudiantes que provienen de los establecimientos de enseñanza media de la UBA presentan proporciones mayores en las Facultades: de Ciencias Exactas y Naturales (10,1%), de Filosofía y Letras (9,1%) y de Ingeniería (6,9%). En el resto de las Unidades Académicas las proporciones son menores.

Por último, el 2,7% de estudiantes de grado censados realizaron sus estudios medios en el Exterior (cuadro 12).

Año de egreso de la enseñanza media

El 36,4% de los estudiantes censados en el 2011 egresó de la enseñanza media entre el 2002 y el 2006. Las proporciones de estudiantes egresados durante estos años ascienden en las Facultades de Medicina, de Odontología, de Arquitectura Diseño y Urbanismo y de Derecho, donde más del 45,0% de los estudiantes de grado egresó de la enseñanza media entre el 2002 y el 2006.

Por otra parte, el 15,8% de los estudiantes de la Facultad de Filosofía y Letras y el 10,1% de los de la Facultad de Psicología egresó de la escuela media en 1992 o antes (cuadro 13).

III.1.2 Discapacidad

Discapacidad y tipo de discapacidad

Declara tener alguna discapacidad una baja proporción de estudiantes (0,7%), 1.869 en valores absolutos (840 varones y 1.029 mujeres). No se presentan diferencias al analizar los datos desagregados por Unidad Académica.

Las dificultades se distribuyeron de la siguiente forma:

- Para ver. Ciego o dificultad severa para ver: 154 estudiantes (75 varones y 79 mujeres);
- Para oír. Sordo o hipoacúsico: 259 estudiantes (102 varones y 157 mujeres);
- Para hablar. entonar/vocalizar: 25 estudiantes (19 varones y 6 mujeres);
- Para usar brazos y manos/piernas y pies: 497 estudiantes (218 varones y 279 mujeres);
- Otra: 843 estudiantes (388 varones y 455 mujeres) (cuadro 14).

III.1.3 Perfil Académico

a) Año de inicio de estudios en el Ciclo Básico Común y cantidad de cuatrimestres utilizados para culminarlo

El 68,4% de los estudiantes declara haber iniciado sus estudios en el Ciclo Básico Común entre el 2006 y 2011 y el 29,7% antes del 2006, siendo las Facultades de Ciencias Veterinarias (54,0%) y de Ciencias Económicas (49,1%) las Unidades Académicas con mayor proporción de estudiantes que declaran haber iniciado sus estudios antes del 2006 (cuadro 15).

El 50,2% de los estudiantes que completó el Ciclo Básico Común lo hizo en entre uno y dos cuatrimestres, el 26,2% lo completó en tres cuatrimestres, el 12,6% en cuatro cuatrimestres, mientras que 11,0% requirió cinco o más cuatrimestres. No se presentan diferencias destacables entre varones y mujeres.

Las Unidades Académicas donde las proporciones de estudiantes que declaran haber completado el ciclo en los tiempos previstos (uno o dos cuatrimestres) son superiores son las Facultades de: Filosofía y Letras (66,0%), Ciencias Sociales (64,9%), y Derecho (59,4%). En tanto que para el Rectorado dicho valor alcanza al 64,7% de los estudiantes (cuadro 16).

b) Actividad académica en el 2011

El 85,8% de los estudiantes ha declarado alguna actividad académica en 2011. Dicha actividad consistió, mayoritariamente, en cursado y/o promoción de asignaturas (81,4%).

El 13,0% de los estudiantes censados declara no haber tenido actividad académica. Entre estos últimos, las proporciones son superiores en las Facultades de Filosofía y Letras (24,0%), de Ciencias Exactas y Naturales (21,2%) y de Ciencias Económicas (18,9%).

Es destacada además la proporción de estudiantes que realizó “Elaboración y/o presentación de trabajos finales, tesis y/o tesinas” en las Facultades de Agronomía (20,7%), de Ingeniería (14,9%) y de Ciencias Sociales (11,9%) (cuadro 17).

c) Cambio de carrera en UBA

El 17,4% de los estudiantes declara haber iniciado sus estudios de grado en la UBA en una carrera diferente a la que está cursando (en el 2011). Estos cambios registran mayores proporciones entre los estudiantes de las Facultades de Filosofía y

Letras (27,1%), de Agronomía (24,0%), de Ciencias Sociales (20,7%) y de Psicología (20,6%) y entre los estudiantes del Rectorado (34,8%).

Dentro de los estudiantes que declaran haber cambiado de carrera, el 58,7% lo hizo durante la cursada del Ciclo Básico Común y el 41,3% durante la carrera (cuadro 18).

Entre las razones que motivaron el cambio de carrera, las más mencionadas se relacionan con elecciones personales o vocacionales y son “Porque conocí otra carrera/disciplina en la que me interesa desarrollarme” seleccionada por el 63,8% de los estudiantes, “Porque la carrera actual me gusta/me interesa más” (57,8%), “Porque la carrera actual está más relacionada con mis habilidades personales” (44,1%), “Porque me di cuenta que no me interesaba el ejercicio profesional de la carrera que había elegido antes” (40,4%) y “Porque me di cuenta que mi vocación era otra” (36,7%) (cuadro 19).

d) Otros estudios de grado completados en UBA

El 3,1% de los estudiantes completó otros estudios de grado en la UBA. Estas proporciones son mayores entre los estudiantes de las Facultades de Psicología (7,0%), de Filosofía y Letras (5,8%) y de Ciencias Exactas y Naturales (5,8%). Estas otras carreras en general se desarrollaron en las mismas áreas de formación de la carrera actual (cuadro 20).

e) Simultaneidad de carreras en UBA

Como se mencionó anteriormente, 11.459 estudiantes son simultáneos en carreras de la misma Unidad Académica y 5.009 estudiantes son simultáneos en carreras de distintas Unidades Académicas. En cuanto a la cantidad de carreras que cursan de forma simultánea, alrededor del 98% realiza dos carreras.

La mayor proporción de estudiantes simultáneos internos (misma Unidad Académica) está concentrada en el Ciclo Básico Común (23,9%) y en la Facultad de Ciencias Económicas (22,2%).

Entre los simultáneos externos (distintas Unidades Académicas) la mayoría son estudiantes cuya carrera principal corresponde a la Facultad de Ciencias Sociales (19,2%), seguido de la Facultad de Ciencias Económicas (17,2%), de Arquitectura Diseño y Urbanismo (11,8%), del Ciclo Básico Común (11,3%) y de Ciencias Exactas y Naturales (10,8%) (cuadro 21).

f) Otros estudios de grado en instituciones educativas distintas de la UBA

El 6,0% de los estudiantes de grado, además de contar actualmente con estudios en curso en la UBA, declara haber completado otros estudios de nivel superior. Entre estos, el 69,3% completó esos estudios en un Instituto Superior no Universitario, 17,7% en una Universidad Privada, el 9,5% en otra Universidad Pública y el 3,4% en el Extranjero.

En la distribución por Unidades Académicas, es destacada la proporción de estudiantes que completaron otros estudios de nivel superior:

- en otra Universidad Pública: hay mayor proporción de estudiantes de la Facultad de Ciencias Exactas y Naturales que completaron allí otros estudios (17,9%);

- en una Universidad Privada: hay mayor proporción de estudiantes de Facultad de Derecho (22,9%), Facultad de Ciencias Económicas (22,0%) y el Ciclo Básico Común (21,0%) que completaron allí otros estudios;
- en un Instituto Superior no Universitario: hay mayor proporción de estudiantes de Facultad de Ciencias Veterinarias (79,9%) y Facultad de Arquitectura, Diseño y Urbanismo (76,9%) que completaron allí otros estudios;
- en el extranjero: hay mayor proporción de estudiantes de Facultad de Ingeniería (9,6%) y Facultad de Ciencias Exactas y Naturales (6,0%) que completaron allí otros estudios.

Por otro lado, el 8,9% de los estudiantes de grado declara haber iniciado y no completado estudios de nivel superior en otras instituciones educativas. Entre éstos, el 40,7% realizó estudios (y no completó) en un Instituto Superior no Universitario, el 29,8% en otra universidad pública, el 27,1% en una universidad privada mientras que el 2,4% los realizó en el extranjero.

Entre los estudiantes que iniciaron estudios en otra Universidad Pública revistan mayores proporciones los del Rectorado (42,6%), los de la Facultad de Ciencias Exactas y Naturales (39,2%) y de Agronomía (36,7%); en otra Universidad Privada los de la Facultad de Ciencias Económicas (35,1%) y de Derecho (32,0%); en un Instituto Superior no Universitario los de la Facultad de Filosofía y Letras (51,4%), de Psicología (49,3%) y de Ciencias Sociales (46,4%); en cuanto a los que iniciaron otros estudios de grado en el extranjero se destacan los estudiantes de las Facultades de Ingeniería y de Medicina con el 4,1% respectivamente (cuadro 22).

g) Becas

El 3,1% de los estudiantes declara tener algún tipo de beca. Esta proporción es superior entre los estudiantes de las Facultades de Ciencias Exactas y Naturales (8,8%), de Odontología (7,6%), de Ciencias Sociales (5,4%), de Farmacia y Bioquímica (5,3%) y de Ingeniería (5,0%).

Las becas fueron otorgadas principalmente por la Universidad de Buenos Aires (39,8%) y por alguna fuente externa a la Universidad (20,4%). En el 7,2% de los casos la fuente de la beca fue la facultad, siendo las Facultades de Ciencias Sociales, de Odontología, de Derecho y de Ciencias Exactas y Naturales las que presentan el mayor peso relativo en el otorgamiento de becas (14,2%, 14,1% 13,3% y 11,0% respectivamente) (cuadro 23).

h) Actividad docente como ayudante alumno

El 6,4% de los estudiantes que cursan carreras de grado en facultad declara haber tenido actividad docente como ayudante alumno de la carrera que cursa actualmente. El 3,0% lo fue con anterioridad al 2011, 1,8% durante el 2011 y el 1,6% con anterioridad Y durante el 2011.

Las Unidades Académicas que concentran mayor proporción relativa de estudiantes que se desempeñan o desempeñaron como ayudante alumno son las Facultades de: Odontología (15,4%), Farmacia y Bioquímica (12,1%), Ciencias Exactas y Naturales (10,1%) y Agronomía (10,2%) (cuadro 24).

La mayoría de estos estudiantes (85,3%) declara haber desempeñado dicha actividad en condición de ad honorem (10.151 estudiantes en términos absolutos). Esta tendencia se reproduce en todas las Unidades Académicas, excepto en la Facultad de Ciencias Exactas y Naturales, donde casi la totalidad declara haber recibido renta (de 690 ayudantes alumnos 656 son o fueron rentados) (cuadro 25).

i) Participación en proyectos y/o equipos de investigación en UBA

El 5,5% de los estudiantes censados que cursan una carrera de grado en facultad ha declarado participar o haber participado en proyectos y/o equipos de investigación en la UBA como estudiante de la carrera que actualmente cursa. El 4,8% declara hacerlo en calidad de ad honorem.

La proporción relativa de aquellos que participan de proyectos y/o equipos de investigación es superior entre los estudiantes de las Facultades de Ciencias Exactas y Naturales (20,5%), de Filosofía y Letras (16,9%) y de Agronomía (15,5%) (cuadro 26).

III.1.4 Trabajo e ingresos

a) Condición de trabajo y remuneración

El 62,7% de los estudiantes de grado declara encontrarse trabajando al momento del relevamiento. De éstos, el 97,6% recibe remuneración por su actividad.

Las Facultades con mayor proporción de estudiantes que trabajan son: la de Ciencias Económicas (82,8%), la de Ciencias Sociales (78,1%), la de Filosofía y Letras (75,8%), la de Psicología (72,7%) y la de Derecho (72,0%).

Por otro lado, el 19,8% de los estudiantes de grado declara no trabajar pero estar buscando trabajo. Esta proporción es superior entre los estudiantes del Ciclo Básico Común (30,2%). Por último, el 17,5% de los estudiantes declara no trabajar ni estar buscando trabajo (cuadro 27).

b) Fuente principal de ingresos

El 56,9% de los estudiantes declara a su trabajo como fuente principal con la que cubre sus gastos personales. Esta proporción es superior entre los estudiantes de las Facultades de Ciencias Económicas (80,2%), de Ciencias Sociales (73,8%), y de Filosofía y Letras (70,3%).

La beca como fuente principal de ingresos tiene mayor incidencia en las Facultades de: Ciencias Exactas y Naturales (4,9%), Filosofía y Letras y de Odontología (1,4% cada una). En el resto de las Unidades Académicas esta categoría como fuente de ingreso no supera el 1% (cuadro 28).

c) Antigüedad en el trabajo actual

Una cuarta parte de los estudiantes que trabajan declara hacerlo desde hace cinco años o más en su actual trabajo. Esta proporción es superior entre los estudiantes de las Facultades de Ciencias Veterinarias y de Filosofía y Letras (34,1% y 33,6% respectivamente). El 86,1% de los estudiantes del Rectorado se encuentra en similar situación (cuadro 29).

d) Sector de actividad y franja horaria de trabajo

El 78,6% de los estudiantes que trabajan lo hace en el sector privado. Esta proporción es mayor entre los estudiantes de las Facultades de Arquitectura Diseño y Urbanismo (87,2%), de Ciencias Económicas (86,4%) y de Ingeniería (85,3%).

El 44,8% de los que trabajan en el sector privado y el 38,4% de los que trabajan en el sector público lo hacen en la franja horaria de mañana y tarde.

La distribución según las distintas franjas horarias y Unidades Académicas no presenta diferencias destacables, con excepción de la proporción de estudiantes de la Facultad de Derecho que trabaja en el sector público, que alcanza al 43,0% respectivamente en la franja horaria de la mañana (cuadro 30).

Por otro lado, la proporción de estudiantes que han declarado trabajar con jornada laboral reducida (35 hs semanales o menos), exhibe un rango promedio entre el 40% y el 67%. Las Facultades de Ciencias Veterinarias, de Medicina y de Odontología exhiben las mayores proporciones ubicándose en el orden del 60,2% al 66,8% (cuadro 31).

III.1.5 Trabajo y estudios Universitarios

a) Relación entre las tareas desarrolladas en el trabajo y los contenidos de la carrera

La relación entre las tareas desarrolladas en el trabajo por los estudiantes y los contenidos de la carrera que cursan en la UBA es heterogénea entre los estudiantes de las distintas facultades. El 50,9% de los estudiantes que trabajan de las Facultades de Farmacia y Bioquímica, 50,4% de Ingeniería, 49,3% de Ciencias Exactas y Naturales, 47,5% de Arquitectura Diseño y Urbanismo y 46,7% de Ciencias Económicas declaran que las tareas desarrolladas en el trabajo tienen alta relación con los contenidos de la carrera que cursan. Es destacada la proporción de estudiantes del Rectorado (76,8%) que declara que la carrera que cursan tiene alta relación con sus tareas desarrolladas⁹.

Por contrapartida, el 54,5% de los estudiantes de la Facultad de Odontología, 46,0% de Psicología y 44,9% de Medicina declaran que las tareas desarrolladas en sus trabajos no tienen relación con la carrera que cursan (cuadro 32).

b) Dificultades para articular horarios de trabajo con horarios de cursada de las asignaturas de la carrera

El 51,1% de los estudiantes que trabajan ha declarado tener dificultades siempre o muchas veces para articular sus horarios de trabajo y la cursada de las asignaturas respectivamente.

Este valor asciende entre los estudiantes que trabajan en jornada extendida, de la mañana a la noche (70,2%). También, entre los estudiantes que no tienen franja

⁹ Los estudiantes de Rectorado pertenecen a la Tecnicatura Administrativa de Gestión Universitaria, programa exclusivamente desarrollado para el personal No Docente de la Universidad.

horaria fija, la proporción que declara tener dificultades para articular los horarios es destacada (51,6%) (cuadro 33).

c) Modificación en el proyecto de formación universitaria por razones laborales y/o económicas y tipo de modificación realizada

Los estudiantes que declaran haber realizado modificaciones en el proyecto de formación universitaria por razones laborales o económicas son en mayor medida de las Facultades de Filosofía y Letras (58,6%), de Ciencias Veterinarias (52,7%), de Ciencias Sociales (49,3%) y de Psicología (48,9%).

Como principal modificación, los estudiantes declaran la reducción en el número de asignaturas a cursar. Entre los estudiantes de la Facultad de Filosofía y Letras la interrupción temporal de los estudios, que es mencionada por el 20,0%, es superior al de los estudiantes de las demás Unidades Académicas (cuadro 34).

III.1.6. Apreciación cualitativa

a) Razones de elección de la UBA para realizar estudios de grado.

El prestigio de la Universidad aparece como la principal razón que determinó la elección de la UBA. La proporción de estudiantes que señaló esta opción en primer lugar supera en todos los casos el 50%, excepto en la Facultad de Filosofía y Letras y en la Facultad de Ciencias Exactas y Naturales en las que alcanza al 42,5% y 42,1% respectivamente.

En segundo lugar el motivo de elección de la UBA es, en proporciones similares, que “el prestigio del título de la UBA acrecienta la posibilidad de obtener un trabajo”, y que “la formación que brinda la UBA es superior a la que brindan otras instituciones”. Ambas razones son mencionadas en proporciones que superan el 20% en la mayoría de las Unidades Académicas (cuadro 35 y 36).

b) Nivel de satisfacción con los estudios de grado en UBA.

El 83,9% de los estudiantes de grado manifiesta estar Altamente Satisfecho (20,4%) y Satisfecho (63,5%) con la formación de grado que está recibiendo en su actual carrera en la Universidad.

La distribución por Unidades Académicas no registra variaciones excepto entre los estudiantes de las Facultades de Odontología, Ciencias Exactas y Naturales y en el Rectorado, entre quienes el nivel de satisfacción es algo mayor (88,3%, 88,3% Y 96,4% respectivamente) (cuadro 37).

Entre los motivos principales de satisfacción positiva¹⁰ el más mencionado proporcionalmente por los estudiantes es el relativo al cumplimiento de las expectativas de formación académico profesional, (entre 23,3% y el 37,5%). En segundo lugar figura la alta calidad de la formación académico profesional recibida, por los estudiantes de las distintas Unidades Académicas (entre el 16,9 y el 35,2%) (cuadro 38).

Entre los estudiantes que se manifiestan algo insatisfechos, insatisfechos o muy insatisfechos, el motivo principal de esta evaluación es la limitada oferta horaria y

¹⁰ Incluye las categorías Altamente satisfecho y Satisfecho

de cursos, seleccionada por el 28,0% de los estudiantes. Al interior de las distintas Unidades Académicas, esta mención presenta heterogeneidad: es superior entre los estudiantes de las Facultades de Filosofía y Letras y de Farmacia y Bioquímica, entre quienes alcanza al 43,9% y 41,4% de estudiantes que la mencionaron respectivamente.

Otras razones mencionadas sobre el motivo de insatisfacción son el desempeño poco satisfactorio de los equipos docentes, la dinámica de la vida universitaria, y el no cumplimiento de las expectativas de formación (22,1%, 21,1% y 20,5% respectivamente) (cuadro 39).

c) Nivel de satisfacción sobre condiciones de aprendizaje

La apreciación cualitativa resultó con alta calificación en la totalidad de los ítems evaluados¹¹. Entre el 41,9% y el 79,8% de los estudiantes calificó con 7 o más puntos cada ítem.

Entre los estudiantes de las distintas Unidades Académicas se observó que las proporciones de estudiantes que manifiestan alta satisfacción¹² en los diferentes ítems son:

- Calidad administrativa: 47,7% de los estudiantes satisfechos. Esta apreciación es superior entre los estudiantes del Rectorado (86,4%) y de la Facultad de Ciencias Veterinarias (74,4%), mientras que resulta inferior entre los estudiantes de la Facultad de Arquitectura, Diseño y Urbanismo (26,9%).
- Calidad edilicia: El 43,8% de los estudiantes en promedio se manifiesta satisfecho. Esta apreciación es superior entre los estudiantes de las Facultades de Ciencias Veterinarias (73,1%), de Derecho (72,6%) y de Odontología (71,9%). Por otra parte, la calificación resultó significativamente inferior entre los estudiantes de las Facultades de Psicología (11,9%), de Medicina (16,1%) y de Filosofía y Letras (16,5%).
- Calidad informativa: el 58,7% de los estudiantes en promedio se manifiesta satisfecho. Esta valoración es superior entre los estudiantes del Rectorado (86,1%), de la Facultad de Ciencias Veterinarias (74,6%) y de Ciencias Exactas y Naturales (73,7%). Las Unidades Académicas donde los estudiantes tuvieron proporcionalmente valoraciones menores son las Facultades de Arquitectura, Diseño y Urbanismo (42,0%), de Filosofía y Letras (46,3%) y de Ciencias Sociales (46,7%).
- Equipamiento informático: el 41,9% de los estudiantes en promedio se manifiesta satisfecho. Esta valoración es superior entre los estudiantes de las Facultades de Ciencias Exactas y Naturales (68,9%), de Ciencias Veterinarias (68,2%) y de Agronomía (67,0%), mientras que es inferior entre los estudiantes de las Facultades de Arquitectura Diseño y Urbanismo (17,4%) y de Ciencias Sociales (17,4%).

¹¹ Se preguntó a los estudiantes por su nivel de satisfacción en relación a aspectos que conforman las condiciones de aprendizaje, mediante una escala donde 10 significa Muy satisfecho y 1 significa Muy insatisfecho.

¹² Estudiantes que indicaron entre 7 y 10 puntos de la escala de 1 a 10.

- Disponibilidad y acceso al material de consulta: el 67,0% de los estudiantes en promedio se manifiesta satisfecho, siendo esta valoración superior entre los estudiantes de la Facultad de Ciencias Exactas y Naturales (86,2%) y del Rectorado (85,1%) mientras que es inferior entre los estudiantes de la Facultad de Ciencias Sociales (46,6%).

Los ítems específicamente referidos al trabajo dentro del aula fueron calificados de la siguiente manera:

- Disponibilidad y acceso al material bibliográfico: el 76,7% de los estudiantes en promedio se manifiesta satisfecho¹³. La valoración de este ítem resulta homogénea entre los estudiantes de las distintas Unidades Académicas sin diferencias destacables.
- Condiciones de cursada: el 69,7% de los estudiantes en promedio se manifiesta satisfecho¹⁴. Si bien no hay grandes diferencias entre la valoración de los estudiantes de las distintas Unidades Académicas, se destaca la mayor proporción relativa del Rectorado con el 88,4% de los estudiantes satisfechos, mientras que entre los estudiantes de Filosofía y Letras esta valoración es asumida por el 53,4% de los estudiantes.
- La práctica de enseñanza impartida por los docentes: el 79,8% de los estudiantes en promedio se manifiesta satisfecho¹⁵. Este ítem es valorado relativamente en forma similar entre los estudiantes de las distintas Unidades Académicas que calificaron positivamente la práctica de la enseñanza en proporciones que van desde 91,4% de los estudiantes del Rectorado al 69,8% de los estudiantes de la Facultad de Ingeniería. (cuadros 40 a 47)

III.1.7 Estudiantes extranjeros

El siguiente apartado resume los resultados referidos a algunas características seleccionadas del subconjunto de estudiantes de grado extranjeros. Su inclusión obedece a la importancia creciente de este subconjunto entre los estudiantes de la Universidad.

a) Procedencia

Como se mencionó en apartados anteriores, la mayoría de los estudiantes de grado tiene nacionalidad Argentina. Los estudiantes que refieren otra nacionalidad son en total 10.646 personas, que representan el 4,0% del total de estudiantes de grado (cuadro 48).

De los 10.646 estudiantes de grado que declaran tener nacionalidad extranjera, el 25,3% corresponde a Perú, seguido de los países limítrofes de Bolivia (18,0%), Paraguay (11,3%), Brasil (8,8%), y Chile (8,2%). Siguen en importancia los países de Colombia, Uruguay y Estados Unidos, con el 6,0%, 4,8% y 2,4% respectivamente. El

¹³ El promedio de calificación para este aspecto es de 7,4

¹⁴ El promedio de calificación para este aspecto es de 7,1

¹⁵ El promedio de calificación para este aspecto es de 7,6

15,3% restante está compuesto por países que aportan menos de 200 estudiantes cada uno a la Universidad (cuadro 49).

El 14,2% de los estudiantes extranjeros declara haber cambiado de residencia debido a sus estudios en UBA, de éstos, la mayor parte proviene de Perú (472 estudiantes), de Chile (297 estudiantes) y de Colombia (217 estudiantes) (cuadro 50).

b) Sexo

En consistencia con el perfil de la totalidad de los estudiantes de grado, la mayoría de los estudiantes extranjeros son mujeres (60,3% mujeres y 39,7% varones). Es destacada sin embargo la participación de varones mexicanos, entre los cuales el 56,2% de los estudiantes provenientes de ese país son de sexo masculino. También es mayor la proporción masculina en los casos de estudiantes ecuatorianos (54,5% de varones) e israelíes (52,2% de varones) (cuadro 51).

c) Edad

El 62,2% de los estudiantes de grado extranjeros tiene menos de 25 años de edad, 17,3% refiere edades entre 25 y 29 años mientras que el resto tiene 30 años o más (cuadro 52).

d) Unidades Académicas y carreras

El 45,4% de los estudiantes extranjeros cursa en el Ciclo Básico Común, el resto se distribuye de la siguiente manera: Facultad de Medicina (12,9%), Facultad de Ciencias Económicas (8,8%), Facultad de Arquitectura Diseño y Urbanismo (7,1%), Facultad de Derecho (5,5%), Facultad de Ciencias Sociales (4,9%), Facultad de Filosofía y Letras (4,0%), Facultad de Ingeniería (3,0%), Facultad de Psicología (2,9%) y el 5,6% en las restantes Unidades Académicas.

Es destacada la participación de los estudiantes de nacionalidad peruana en la Facultad de Medicina: el 19,9% de los estudiantes de esa nacionalidad asisten a dicha Unidad Académica. Por otro lado los estudiantes de nacionalidad colombiana tienen mayor presencia en el Ciclo Básico Común (66,9%). Y los estudiantes de nacionalidad boliviana son los que mayor peso tienen entre los extranjeros en la Facultad de Ciencias Económicas (12,6%) (cuadro 53).

Las carreras con mayor presencia entre los estudiantes extranjeros son: Medicina, con el 16,3% de los estudiantes extranjeros, Abogacía (7,7%), Contador Público (7,6%), Arquitectura (5,6%), Licenciatura en Enfermería (5,3%), Licenciatura en Administración (5,2%), Licenciatura en Psicología (5,0%). El resto de los estudiantes se distribuyen en las carreras de grado con proporciones inferiores al 5% en cada caso (cuadro 54).

e) Aspectos académicos

Año de inicio de estudios en el Ciclo Básico Común

Un total de 1.410 estudiantes extranjeros (13,2%) comenzaron su actividad académica en el Ciclo Básico Común durante el año 2011. El 58,0% (6.179 estudiantes) lo hizo en los cinco años inmediatamente anteriores, entre el año 2006 y el año 2010. El 22,6% siguiente (2.403 estudiantes) lo hizo antes del 2006, y el 6,1% restante (654 estudiantes) no se inscribió en el Ciclo Básico Común por haber ingresado a la Universidad antes del año 1985 (cuadro 55).

Avance en la carrera: Cantidad de asignaturas aprobadas¹⁶

El 47,6% de los estudiantes extranjeros declara haber aprobado entre una y siete asignaturas de la carrera en curso, el 17,9% entre 8 y 14 asignaturas, 9,8% entre 15 y 21 asignaturas mientras que el 5,9% entre 22 y 28 asignaturas y 6% más de 28 asignaturas. Por otro lado, al momento del relevamiento el 12,8% de los estudiantes aún no ha aprobado asignaturas (cuadro 56).

f) Trabajo

El 52,4% de los estudiantes extranjeros de grado declara que trabaja, 28,7% no trabaja pero busca trabajo y el 18,9% restante no trabaja y no busca trabajo.

Entre los 5.577 estudiantes extranjeros que declaran que trabajan, el 59,0% lo hace más de 35 horas semanales, 31,2% entre 20 y 35 horas semanales y el 9,7% menos de 20 horas semanales (cuadro 57).

¹⁶ La cantidad de asignaturas aprobadas incluye a las materias aprobadas en Ciclo Básico Común y las aprobadas en carrera.

CUADROS ESTADÍSTICOS

Grado

Cuadro 1. Estudiantes de grado según sexo por Unidad Académica. Absolutos.

Unidad Académica	Varones	Mujeres	Total
AGRONOMÍA	2.704	1.784	4.488
ARQUITECTURA DISEÑO Y URBANISMO	10.088	15.660	25.748
CIENCIAS ECONÓMICAS	17.453	18.924	36.377
CIENCIAS EXACTAS Y NATURALES	3.767	3.353	7.120
CIENCIAS SOCIALES	7.614	14.402	22.016
CIENCIAS VETERINARIAS	1.098	3.185	4.283
DERECHO	9.398	14.392	23.790
FARMACIA Y BIOQUÍMICA	1.310	3.660	4.970
FILOSOFÍA Y LETRAS	5.503	9.786	15.289
INGENIERÍA	7.006	1.692	8.698
MEDICINA	6.499	17.699	24.198
ODONTOLOGÍA	440	1.606	2.046
PSICOLOGÍA	2.954	13.208	16.162
CICLO BÁSICO COMÚN	26.765	40.680	67.445
RECTORADO	92	210	302
Total	102.691	160.241	262.932

Cuadro 1. Estudiantes de grado según sexo por Unidad Académica. Porcentajes.

Unidad Académica	Varones	Mujeres	Total
AGRONOMÍA	60,2%	39,8%	100,0%
ARQUITECTURA DISEÑO Y URBANISMO	39,2%	60,8%	100,0%
CIENCIAS ECONÓMICAS	48,0%	52,0%	100,0%
CIENCIAS EXACTAS Y NATURALES	52,9%	47,1%	100,0%
CIENCIAS SOCIALES	34,6%	65,4%	100,0%
CIENCIAS VETERINARIAS	25,6%	74,4%	100,0%
DERECHO	39,5%	60,5%	100,0%
FARMACIA Y BIOQUÍMICA	26,4%	73,6%	100,0%
FILOSOFÍA Y LETRAS	36,0%	64,0%	100,0%
INGENIERÍA	80,5%	19,5%	100,0%
MEDICINA	26,9%	73,1%	100,0%
ODONTOLOGÍA	21,5%	78,5%	100,0%
PSICOLOGÍA	18,3%	81,7%	100,0%
CICLO BÁSICO COMÚN	39,7%	60,3%	100,0%
RECTORADO	30,5%	69,5%	100,0%
Total	39,1%	60,9%	100,0%

Cuadro 2. Estudiantes de grado según nacionalidad por Unidad Académica. Absolutos.

Unidad Académica	Argentina	Países limítrofes y Perú	Resto de países de América	Países de Europa	Países de Asia	Países de África	Países de Oceanía	Total
AGRONOMÍA	4.385	59	25	13	5	0	1	4.488
ARQUITECTURA DISEÑO Y URBANISMO	24.994	486	166	76	23	1	2	25.748
CIENCIAS ECONÓMICAS	35.436	749	79	66	46	1	0	36.377
CIENCIAS EXACTAS Y NATURALES	6.953	82	41	30	14	0	0	7.120
CIENCIAS SOCIALES	21.492	347	113	54	9	0	1	22.016
CIENCIAS VETERINARIAS	4.201	56	12	11	2	0	1	4.283
DERECHO	23.207	465	47	49	19	0	3	23.790
FARMACIA Y BIOQUÍMICA	4.859	83	12	10	6	0	0	4.970
FILOSOFÍA Y LETRAS	14.866	234	110	61	17	0	1	15.289
INGENIERÍA	8.381	240	31	34	10	1	1	8.698
MEDICINA	22.829	1.215	80	44	26	2	2	24.198
ODONTOLOGÍA	1.924	104	6	4	7	0	1	2.046
PSICOLOGÍA	15.855	230	40	29	7	0	1	16.162
CICLO BÁSICO COMÚN	62.608	3.769	776	194	90	4	4	67.445
RECTORADO	296	4	1	1	0	0	0	302
Total	252.286	8.123	1.539	676	281	9	18	262.932

Cuadro 2. Estudiantes de grado según nacionalidad por Unidad Académica. Porcentajes.

Unidad Académica	Argentina	Países limítrofes y Perú	Resto de países de América	Países de Europa	Países de Asia	Países de África	Países de Oceanía	Total
AGRONOMÍA	97,7%	1,3%	0,6%	0,3%	0,1%	0,0%	0,0%	100,0%
ARQUITECTURA DISEÑO Y URBANISMO	97,1%	1,9%	0,6%	0,3%	0,1%	0,0%	0,0%	100,0%
CIENCIAS ECONÓMICAS	97,4%	2,1%	0,2%	0,2%	0,1%	0,0%	0,0%	100,0%
CIENCIAS EXACTAS Y NATURALES	97,7%	1,2%	0,6%	0,4%	0,2%	0,0%	0,0%	100,0%
CIENCIAS SOCIALES	97,6%	1,6%	0,5%	0,2%	0,0%	0,0%	0,0%	100,0%
CIENCIAS VETERINARIAS	98,1%	1,3%	0,3%	0,3%	0,0%	0,0%	0,0%	100,0%
DERECHO	97,5%	2,0%	0,2%	0,2%	0,1%	0,0%	0,0%	100,0%
FARMACIA Y BIOQUÍMICA	97,8%	1,7%	0,2%	0,2%	0,1%	0,0%	0,0%	100,0%
FILOSOFÍA Y LETRAS	97,2%	1,5%	0,7%	0,4%	0,1%	0,0%	0,0%	100,0%
INGENIERÍA	96,4%	2,8%	0,4%	0,4%	0,1%	0,0%	0,0%	100,0%
MEDICINA	94,3%	5,0%	0,3%	0,2%	0,1%	0,0%	0,0%	100,0%
ODONTOLOGÍA	94,0%	5,1%	0,3%	0,2%	0,3%	0,0%	0,0%	100,0%
PSICOLOGÍA	98,1%	1,4%	0,2%	0,2%	0,0%	0,0%	0,0%	100,0%
CICLO BÁSICO COMÚN	92,8%	5,6%	1,2%	0,3%	0,1%	0,0%	0,0%	100,0%
RECTORADO	98,0%	1,3%	0,3%	0,3%	0,0%	0,0%	0,0%	100,0%
Total	96,0%	3,1%	0,6%	0,3%	0,1%	0,0%	0,0%	100,0%

Cuadro 3. Estudiantes de grado según edad por sexo y Unidad Académica de cursado de la carrera. Absolutos.

Sexo	Unidad Académica	Menos de 19	19	20	21	22	23	24	25	26	27	28	29	30	31 a 35	36 a 40	41 y +	Total
Varones	AGRONOMÍA	5	44	134	184	237	235	256	248	202	182	141	112	123	351	108	142	2.704
	ARQUITECTURA DISEÑO Y URBANISMO	20	132	417	679	770	907	922	907	952	731	621	543	502	1.278	442	265	10.088
	CIENCIAS ECONÓMICAS	33	283	801	1.160	1.344	1.502	1.498	1.417	1.302	1.194	985	859	755	2.509	934	877	17.453
	CIENCIAS EXACTAS Y NATURALES	5	81	241	327	330	318	284	324	289	205	176	158	126	473	205	225	3.767
	CIENCIAS SOCIALES	12	119	334	491	566	587	604	663	619	547	433	386	348	1.093	406	406	7.614
	CIENCIAS VETERINARIAS	1	8	36	56	68	71	77	76	85	77	76	68	59	184	65	91	1.098
	DERECHO	20	182	489	684	837	916	952	918	717	606	451	364	303	823	405	731	9.398
	FARMACIA Y BIOQUÍMICA	4	27	69	126	126	131	132	107	85	76	64	48	48	146	65	56	1.310
	FILOSOFÍA Y LETRAS	12	69	215	284	325	345	366	374	389	299	311	291	239	896	411	677	5.503
	INGENIERÍA	20	160	503	643	663	630	603	614	538	467	381	293	281	744	228	238	7.006
	MEDICINA	18	147	416	522	599	692	666	739	602	424	312	238	169	460	216	279	6.499
	ODONTOLOGÍA	3	5	26	45	35	40	48	47	37	31	24	14	13	42	24	6	440
	PSICOLOGÍA	12	42	126	173	245	242	197	215	197	190	153	141	134	430	185	272	2.954
	CICLO BÁSICO COMÚN	3.332	6.137	4.515	2.858	1.876	1.538	1.095	838	740	551	441	409	314	935	470	716	26.765
RECTORADO	0	2	0	0	0	1	2	0	1	4	3	3	5	13	20	38	92	
Total	3.497	7.438	8.322	8.232	8.021	8.155	7.702	7.487	6.755	5.584	4.572	3.927	3.419	10.377	4.184	5.019	102.691	
Mujeres	AGRONOMÍA	6	47	119	161	151	144	127	126	106	79	72	71	60	211	71	233	1.784
	ARQUITECTURA DISEÑO Y URBANISMO	31	371	1.166	1.606	1.723	1.780	1.678	1.545	1.392	1.041	683	578	507	1.063	317	179	15.660
	CIENCIAS ECONÓMICAS	22	308	922	1.265	1.467	1.623	1.659	1.544	1.371	1.262	1.135	1.006	923	2.842	811	764	18.924
	CIENCIAS EXACTAS Y NATURALES	5	59	236	316	281	323	307	291	278	206	149	123	134	357	112	176	3.353
	CIENCIAS SOCIALES	19	306	785	1.026	1.162	1.212	1.249	1.280	1.239	992	866	731	653	1.761	555	566	14.402
	CIENCIAS VETERINARIAS	5	43	104	169	215	234	249	224	287	225	241	199	184	523	154	129	3.185
	DERECHO	29	333	1.011	1.220	1.342	1.408	1.481	1.432	1.155	785	616	481	417	1.161	494	1.027	14.392
	FARMACIA Y BIOQUÍMICA	11	112	289	361	423	405	392	297	243	187	148	133	97	324	114	124	3.660
	FILOSOFÍA Y LETRAS	20	159	406	555	664	659	648	658	681	629	550	454	442	1.403	574	1.284	9.786
	INGENIERÍA	5	52	146	237	202	160	132	131	107	113	76	60	47	130	41	53	1.692
	MEDICINA	31	440	1.217	1.706	1.795	1.900	1.980	1.752	1.561	1.105	765	551	477	1.244	472	703	17.699
	ODONTOLOGÍA	5	34	124	150	169	208	181	166	129	92	74	46	39	122	32	35	1.606
	PSICOLOGÍA	19	216	624	981	1.063	1.152	1.211	1.206	1.060	854	683	602	436	1.473	571	1.057	13.208
	CICLO BÁSICO COMÚN	6.522	10.929	6.881	3.743	2.299	1.785	1.299	1.136	891	679	548	485	404	1.299	602	1.178	40.680
RECTORADO	0	0	0	1	2	2	2	0	0	3	2	6	6	26	59	101	210	
Total	6.730	13.409	14.030	13.497	12.958	12.995	12.595	11.788	10.500	8.252	6.608	5.526	4.826	13.939	4.979	7.609	160.241	
Total	AGRONOMÍA	11	91	253	345	388	379	383	374	308	261	213	183	183	562	179	375	4.488
	ARQUITECTURA DISEÑO Y URBANISMO	51	503	1.583	2.285	2.493	2.687	2.600	2.452	2.344	1.772	1.304	1.121	1.009	2.341	759	444	25.748
	CIENCIAS ECONÓMICAS	55	591	1.723	2.425	2.811	3.125	3.157	2.961	2.673	2.456	2.120	1.865	1.678	5.351	1.745	1.641	36.377
	CIENCIAS EXACTAS Y NATURALES	10	140	477	643	611	641	591	615	567	411	325	281	260	830	317	401	7.120
	CIENCIAS SOCIALES	31	425	1.119	1.517	1.728	1.799	1.853	1.943	1.858	1.539	1.299	1.117	1.001	2.854	961	972	22.016
	CIENCIAS VETERINARIAS	6	51	140	225	283	305	326	300	372	302	317	267	243	707	219	220	4.283
	DERECHO	49	515	1.500	1.904	2.179	2.324	2.433	2.350	1.872	1.391	1.067	845	720	1.984	899	1.758	23.790
	FARMACIA Y BIOQUÍMICA	15	139	358	487	549	536	524	404	328	263	212	181	145	470	179	180	4.970
	FILOSOFÍA Y LETRAS	32	228	621	839	989	1.004	1.014	1.032	1.070	928	861	745	681	2.299	985	1.961	15.289
	INGENIERÍA	25	212	649	880	865	790	735	745	645	580	457	353	328	874	269	291	8.698
	MEDICINA	49	587	1.633	2.228	2.394	2.592	2.646	2.491	2.163	1.529	1.077	789	646	1.704	688	982	24.198
	ODONTOLOGÍA	8	39	150	195	204	248	229	213	166	123	98	60	52	164	56	41	2.046
	PSICOLOGÍA	31	258	750	1.154	1.308	1.394	1.408	1.421	1.257	1.044	836	743	570	1.903	756	1.329	16.162
	CICLO BÁSICO COMÚN	9.854	17.066	11.396	6.601	4.175	3.323	2.394	1.974	1.631	1.230	989	894	718	2.234	1.072	1.894	67.445
RECTORADO	0	2	0	1	2	3	4	0	1	7	5	9	11	39	79	139	302	
Total	10.227	20.847	22.352	21.729	20.979	21.150	20.297	19.275	17.255	13.836	11.180	9.453	8.245	24.316	9.163	12.628	262.932	

Cuadro 3. Estudiantes de grado según edad por sexo y Unidad Académica de cursado de la carrera. Porcentajes.

Sexo	Unidad Académica	Menos de 19	19	20	21	22	23	24	25	26	27	28	29	30	31 a 35	36 a 40	41 y +	Total
Varones	AGRONOMÍA	0,2%	1,6%	5,0%	6,8%	8,8%	8,7%	9,5%	9,2%	7,5%	6,7%	5,2%	4,1%	4,5%	13,0%	4,0%	5,3%	100,0%
	ARQUITECTURA DISEÑO Y URBANISMO	0,2%	1,3%	4,1%	6,7%	7,6%	9,0%	9,1%	9,0%	9,4%	7,2%	6,2%	5,4%	5,0%	12,7%	4,4%	2,6%	100,0%
	CIENCIAS ECONÓMICAS	0,2%	1,6%	4,6%	6,6%	7,7%	8,6%	8,6%	8,1%	7,5%	6,8%	5,6%	4,9%	4,3%	14,4%	5,4%	5,0%	100,0%
	CIENCIAS EXACTAS Y NATURALES	0,1%	2,2%	6,4%	8,7%	8,8%	8,4%	7,5%	8,6%	7,7%	5,4%	4,7%	4,2%	3,3%	12,6%	5,4%	6,0%	100,0%
	CIENCIAS SOCIALES	0,2%	1,6%	4,4%	6,4%	7,4%	7,7%	7,9%	8,7%	8,1%	7,2%	5,7%	5,1%	4,6%	14,4%	5,3%	5,3%	100,0%
	CIENCIAS VETERINARIAS	0,1%	0,7%	3,3%	5,1%	6,2%	6,5%	7,0%	6,9%	7,7%	7,0%	6,9%	6,2%	5,4%	16,8%	5,9%	8,3%	100,0%
	DERECHO	0,2%	1,9%	5,2%	7,3%	8,9%	9,7%	10,1%	9,8%	7,6%	6,4%	4,8%	3,9%	3,2%	8,8%	4,3%	7,8%	100,0%
	FARMACIA Y BIOQUÍMICA	0,3%	2,1%	5,3%	9,6%	9,6%	10,0%	10,1%	8,2%	6,5%	5,8%	4,9%	3,7%	3,7%	11,1%	5,0%	4,3%	100,0%
	FILOSOFÍA Y LETRAS	0,2%	1,3%	3,9%	5,2%	5,9%	6,3%	6,7%	8,2%	7,1%	5,4%	5,7%	5,3%	4,3%	16,3%	7,5%	12,3%	100,0%
	INGENIERÍA	0,3%	2,3%	7,2%	9,2%	9,5%	9,0%	8,6%	8,8%	7,7%	6,7%	5,4%	4,2%	4,0%	10,6%	3,3%	3,4%	100,0%
	MEDICINA	0,3%	2,3%	6,4%	8,0%	9,2%	10,6%	10,2%	11,4%	9,3%	6,5%	4,8%	3,7%	2,6%	7,1%	3,3%	4,3%	100,0%
	ODONTOLOGÍA	0,7%	1,1%	5,9%	10,2%	8,0%	9,1%	10,9%	10,7%	8,4%	7,0%	5,5%	3,2%	3,0%	9,5%	5,5%	1,4%	100,0%
	PSICOLOGÍA	0,4%	1,4%	4,3%	5,9%	8,3%	8,2%	6,7%	7,3%	6,7%	6,4%	5,2%	4,8%	4,5%	14,6%	6,3%	9,2%	100,0%
	CICLO BÁSICO COMÚN	12,4%	22,9%	16,9%	10,7%	7,0%	5,7%	4,1%	3,1%	2,8%	2,1%	1,6%	1,5%	1,2%	3,5%	1,8%	2,7%	100,0%
	RECTORADO	0,0%	2,2%	0,0%	0,0%	0,0%	1,1%	2,2%	0,0%	1,1%	4,3%	3,3%	3,3%	5,4%	14,1%	21,7%	41,3%	100,0%
Total	3,4%	7,2%	8,1%	8,0%	7,8%	7,9%	7,5%	7,3%	6,6%	5,4%	4,5%	3,8%	3,3%	10,1%	4,1%	4,9%	100,0%	
Mujeres	AGRONOMÍA	0,3%	2,6%	6,7%	9,0%	8,5%	8,1%	7,1%	7,1%	5,9%	4,4%	4,0%	3,4%	3,4%	11,8%	4,0%	13,1%	100,0%
	ARQUITECTURA DISEÑO Y URBANISMO	0,2%	2,4%	7,4%	10,3%	11,0%	11,4%	10,7%	9,9%	8,9%	6,6%	4,4%	3,7%	3,2%	6,8%	2,0%	1,1%	100,0%
	CIENCIAS ECONÓMICAS	0,1%	1,6%	4,9%	6,7%	7,8%	8,6%	8,8%	8,2%	7,2%	6,7%	6,0%	5,3%	4,9%	15,0%	4,3%	4,0%	100,0%
	CIENCIAS EXACTAS Y NATURALES	0,1%	1,8%	7,0%	9,4%	8,4%	9,6%	9,2%	8,7%	8,3%	6,1%	4,4%	3,7%	4,0%	10,6%	3,3%	5,2%	100,0%
	CIENCIAS SOCIALES	0,1%	2,1%	5,5%	7,1%	8,1%	8,4%	8,7%	8,9%	8,6%	6,9%	6,0%	5,1%	4,5%	12,2%	3,9%	3,9%	100,0%
	CIENCIAS VETERINARIAS	0,2%	1,4%	3,3%	5,3%	6,8%	7,3%	7,8%	7,0%	9,0%	7,1%	7,6%	6,2%	5,8%	16,4%	4,8%	4,1%	100,0%
	DERECHO	0,2%	2,3%	7,0%	8,5%	9,3%	9,8%	10,3%	9,9%	8,0%	5,5%	4,3%	3,3%	2,9%	8,1%	3,4%	7,1%	100,0%
	FARMACIA Y BIOQUÍMICA	0,3%	3,1%	7,9%	9,9%	11,6%	11,1%	10,7%	8,9%	6,6%	5,1%	4,0%	3,6%	2,7%	8,9%	3,1%	3,4%	100,0%
	FILOSOFÍA Y LETRAS	0,2%	1,6%	4,1%	5,7%	6,8%	6,7%	6,6%	6,7%	7,0%	6,4%	5,6%	4,6%	4,5%	14,3%	5,9%	13,1%	100,0%
	INGENIERÍA	0,3%	3,1%	8,6%	14,0%	11,9%	9,5%	7,8%	7,7%	6,3%	6,7%	4,5%	3,5%	2,8%	7,7%	2,4%	3,1%	100,0%
	MEDICINA	0,2%	2,5%	6,9%	9,6%	10,1%	10,7%	11,2%	9,9%	8,8%	6,2%	4,3%	3,1%	2,7%	7,0%	2,7%	4,0%	100,0%
	ODONTOLOGÍA	0,3%	2,1%	7,7%	9,3%	10,5%	13,0%	11,3%	10,3%	8,0%	5,7%	4,6%	2,9%	2,4%	7,6%	2,0%	2,2%	100,0%
	PSICOLOGÍA	0,1%	1,6%	4,7%	7,4%	8,0%	8,7%	9,2%	9,1%	8,0%	6,5%	5,2%	4,6%	3,3%	11,2%	4,3%	8,0%	100,0%
	CICLO BÁSICO COMÚN	16,0%	26,9%	16,9%	9,2%	5,7%	4,4%	3,2%	2,8%	2,2%	1,7%	1,3%	1,2%	1,0%	3,2%	1,5%	2,9%	100,0%
	RECTORADO	0,0%	0,0%	0,0%	0,5%	1,0%	1,0%	1,0%	1,0%	0,0%	0,0%	1,4%	1,0%	2,9%	2,9%	12,4%	28,1%	48,1%
Total	4,2%	8,4%	8,8%	8,4%	8,1%	8,1%	7,9%	7,4%	6,6%	5,1%	4,1%	3,4%	3,0%	8,7%	3,1%	4,7%	100,0%	
Total	AGRONOMÍA	0,2%	2,0%	5,6%	7,7%	8,6%	8,4%	8,5%	8,3%	6,9%	5,8%	4,7%	4,1%	4,1%	12,5%	4,0%	8,4%	100,0%
	ARQUITECTURA DISEÑO Y URBANISMO	0,2%	2,0%	6,1%	8,9%	9,7%	10,4%	10,1%	9,5%	9,1%	6,9%	5,1%	4,4%	3,9%	9,1%	2,9%	1,7%	100,0%
	CIENCIAS ECONÓMICAS	0,2%	1,6%	4,7%	6,7%	7,7%	8,6%	8,7%	8,1%	7,3%	6,8%	5,8%	5,1%	4,6%	14,7%	4,8%	4,5%	100,0%
	CIENCIAS EXACTAS Y NATURALES	0,1%	2,0%	6,7%	9,0%	8,6%	9,0%	8,3%	8,6%	8,0%	5,8%	4,6%	3,9%	3,7%	11,7%	4,5%	5,6%	100,0%
	CIENCIAS SOCIALES	0,1%	1,9%	5,1%	6,9%	7,8%	8,2%	8,4%	8,8%	8,4%	7,0%	5,9%	5,1%	4,5%	13,0%	4,4%	4,4%	100,0%
	CIENCIAS VETERINARIAS	0,1%	1,2%	3,3%	5,3%	6,6%	7,1%	7,6%	7,0%	8,7%	7,1%	7,4%	6,2%	5,7%	16,5%	5,1%	5,1%	100,0%
	DERECHO	0,2%	2,2%	6,3%	8,0%	9,2%	9,8%	10,2%	9,9%	7,9%	5,8%	4,5%	3,6%	3,0%	8,3%	3,8%	7,4%	100,0%
	FARMACIA Y BIOQUÍMICA	0,3%	2,8%	7,2%	9,8%	11,0%	10,8%	10,5%	8,1%	6,6%	5,3%	4,3%	3,6%	2,9%	9,5%	3,6%	3,6%	100,0%
	FILOSOFÍA Y LETRAS	0,2%	1,5%	4,1%	5,5%	6,5%	6,6%	6,6%	6,7%	7,0%	6,1%	5,6%	4,9%	4,5%	15,0%	6,4%	12,8%	100,0%
	INGENIERÍA	0,3%	2,4%	7,5%	10,1%	9,9%	9,1%	8,5%	8,6%	7,4%	6,7%	5,3%	4,1%	3,8%	10,0%	3,1%	3,3%	100,0%
	MEDICINA	0,2%	2,4%	6,7%	9,2%	9,9%	10,7%	10,9%	10,3%	8,9%	6,3%	4,5%	3,3%	2,7%	7,0%	2,8%	4,1%	100,0%
	ODONTOLOGÍA	0,4%	1,9%	7,3%	9,5%	10,0%	12,1%	11,2%	10,4%	8,1%	6,0%	4,8%	2,9%	2,5%	8,0%	2,7%	2,0%	100,0%
	PSICOLOGÍA	0,2%	1,6%	4,6%	7,1%	8,1%	8,6%	8,7%	8,8%	7,8%	6,5%	5,2%	4,6%	3,5%	11,8%	4,7%	8,2%	100,0%
	CICLO BÁSICO COMÚN	14,6%	25,3%	16,9%	9,8%	6,2%	4,9%	3,5%	2,9%	2,4%	1,8%	1,5%	1,3%	1,1%	3,3%	1,6%	2,8%	100,0%
	RECTORADO	0,0%	0,7%	0,0%	0,3%	0,7%	1,0%	1,3%	0,0%	0,3%	2,3%	1,7%	3,0%	3,6%	12,9%	26,2%	46,0%	100,0%
Total	3,9%	7,9%	8,5%	8,3%	8,0%	8,0%	7,7%	7,3%	6,6%	5,3%	4,3%	3,6%	3,1%	9,2%	3,5%	4,8%	100,0%	

Cuadro 4. Estudiantes de grado según sexo y núcleo de convivencia durante el período de clases por Unidad Académica. Absolutos.

Unidad Académica	Varones					Mujeres					Total				
	Con familiares	Con amigos o compañeros	Solo	Otra situación	Total	Con familiares	Con amigos o compañeros	Solo	Otra situación	Total	Con familiares	Con amigos o compañeros	Solo	Otra situación	Total
AGRONOMÍA	2.098	111	375	120	2.704	1.444	63	198	79	1.784	3.542	174	573	199	4.488
ARQUITECTURA DISEÑO Y URBANISMO	7.920	326	1.283	559	10.088	13.048	549	1.442	621	15.660	20.968	875	2.725	1.180	25.748
CIENCIAS ECONÓMICAS	14.387	302	2.141	623	17.453	16.072	313	2.000	539	18.924	30.459	615	4.141	1.162	36.377
CIENCIAS EXACTAS Y NATURALES	2.991	105	462	209	3.767	2.804	71	340	138	3.353	5.795	176	802	347	7.120
CIENCIAS SOCIALES	5.641	358	1.253	362	7.614	11.162	563	2.150	527	14.402	16.803	921	3.403	889	22.016
CIENCIAS VETERINARIAS	897	25	134	42	1.098	2.775	56	256	98	3.185	3.672	81	390	140	4.283
DERECHO	7.564	241	1.235	358	9.398	12.076	327	1.523	466	14.392	19.640	568	2.758	824	23.790
FARMACIA Y BIOQUÍMICA	1.089	28	135	58	1.310	3.129	84	329	118	3.660	4.218	112	464	176	4.970
FILOSOFÍA Y LETRAS	3.826	296	1.061	320	5.503	7.277	475	1.590	444	9.786	11.103	771	2.651	764	15.289
INGENIERÍA	5.828	152	714	312	7.006	1.450	32	157	53	1.692	7.278	184	871	365	8.698
MEDICINA	5.239	269	702	289	6.499	15.065	588	1.411	635	17.699	20.304	857	2.113	924	24.198
ODONTOLOGÍA	355	19	42	24	440	1.427	39	96	44	1.606	1.782	58	138	68	2.046
PSICOLOGÍA	2.143	121	518	172	2.954	10.785	405	1.572	446	13.208	12.928	526	2.090	618	16.162
CICLO BÁSICO COMÚN	21.946	1.122	2.030	1.667	26.765	35.155	1.416	2.225	1.884	40.680	57.101	2.538	4.255	3.551	67.445
RECTORADO	76	1	11	4	92	174	0	27	9	210	250	1	38	13	302
Total	82.000	3.476	12.096	5.119	102.691	133.843	4.981	15.316	6.101	160.241	215.843	8.457	27.412	11.220	262.932

Cuadro 4. Estudiantes de grado según sexo y núcleo de convivencia durante el período de clases por Unidad Académica. Porcentajes.

Unidad Académica	Varones					Mujeres					Total				
	Con familiares	Con amigos o compañeros	Solo	Otra situación	Total	Con familiares	Con amigos o compañeros	Solo	Otra situación	Total	Con familiares	Con amigos o compañeros	Solo	Otra situación	Total
AGRONOMÍA	77,6%	4,1%	13,9%	4,4%	100,0%	80,9%	3,5%	11,1%	4,4%	100,0%	78,9%	3,9%	12,8%	4,4%	100,0%
ARQUITECTURA DISEÑO Y URBANISMO	78,5%	3,2%	12,7%	5,5%	100,0%	83,3%	3,5%	9,2%	4,0%	100,0%	81,4%	3,4%	10,6%	4,6%	100,0%
CIENCIAS ECONÓMICAS	82,4%	1,7%	12,3%	3,6%	100,0%	84,9%	1,7%	10,6%	2,8%	100,0%	83,7%	1,7%	11,4%	3,2%	100,0%
CIENCIAS EXACTAS Y NATURALES	79,4%	2,8%	12,3%	5,5%	100,0%	83,6%	2,1%	10,1%	4,1%	100,0%	81,4%	2,5%	11,3%	4,9%	100,0%
CIENCIAS SOCIALES	74,1%	4,7%	16,5%	4,8%	100,0%	77,5%	3,9%	14,9%	3,7%	100,0%	76,3%	4,2%	15,5%	4,0%	100,0%
CIENCIAS VETERINARIAS	81,7%	2,3%	12,2%	3,8%	100,0%	87,1%	1,8%	8,0%	3,1%	100,0%	85,7%	1,9%	9,1%	3,3%	100,0%
DERECHO	80,5%	2,6%	13,1%	3,8%	100,0%	83,9%	2,3%	10,6%	3,2%	100,0%	82,6%	2,4%	11,6%	3,5%	100,0%
FARMACIA Y BIOQUÍMICA	83,1%	2,1%	10,3%	4,4%	100,0%	85,5%	2,3%	9,0%	3,2%	100,0%	84,9%	2,3%	9,3%	3,5%	100,0%
FILOSOFÍA Y LETRAS	69,5%	5,4%	19,3%	5,8%	100,0%	74,4%	4,9%	16,2%	4,5%	100,0%	72,6%	5,0%	17,3%	5,0%	100,0%
INGENIERÍA	83,2%	2,2%	10,2%	4,5%	100,0%	85,7%	1,9%	9,3%	3,1%	100,0%	83,7%	2,1%	10,0%	4,2%	100,0%
MEDICINA	80,6%	4,1%	10,8%	4,4%	100,0%	85,1%	3,3%	8,0%	3,6%	100,0%	83,9%	3,5%	8,7%	3,8%	100,0%
ODONTOLOGÍA	80,7%	4,3%	9,5%	5,5%	100,0%	88,9%	2,4%	6,0%	2,7%	100,0%	87,1%	2,8%	6,7%	3,3%	100,0%
PSICOLOGÍA	72,5%	4,1%	17,5%	5,8%	100,0%	81,7%	3,1%	11,9%	3,4%	100,0%	80,0%	3,3%	12,9%	3,8%	100,0%
CICLO BÁSICO COMÚN	82,0%	4,2%	7,6%	6,2%	100,0%	86,4%	3,5%	5,5%	4,6%	100,0%	84,7%	3,8%	6,3%	5,3%	100,0%
RECTORADO	82,6%	1,1%	12,0%	4,3%	100,0%	82,9%	0,0%	12,9%	4,3%	100,0%	82,8%	0,3%	12,6%	4,3%	100,0%
Total	79,9%	3,4%	11,8%	5,0%	100,0%	83,5%	3,1%	9,6%	3,8%	100,0%	82,1%	3,2%	10,4%	4,3%	100,0%

Cuadro 5. Estudiantes de grado según sexo y estado civil por Unidad Académica. Absolutos.

Unidad Académica	Varones				Mujeres				Total			
	Soltero	Casado o unido	Otros *	Total	Soltero	Casado o unido	Otros *	Total	Soltero	Casado o unido	Otros*	Total
AGRONOMÍA	2.226	442	36	2.704	1.332	396	56	1.784	3.558	838	92	4.488
ARQUITECTURA DISEÑO Y URBANISMO	8.565	1.452	71	10.088	13.903	1.650	107	15.660	22.468	3.102	178	25.748
CIENCIAS ECONÓMICAS	13.732	3.469	252	17.453	14.657	3.924	343	18.924	28.389	7.393	595	36.377
CIENCIAS EXACTAS Y NATURALES	3.135	587	45	3.767	2.782	521	50	3.353	5.917	1.108	95	7.120
CIENCIAS SOCIALES	6.072	1.418	124	7.614	11.393	2.700	309	14.402	17.465	4.118	433	22.016
CIENCIAS VETERINARIAS	866	217	15	1.098	2.503	636	46	3.185	3.369	853	61	4.283
DERECHO	7.802	1.401	195	9.398	11.726	2.235	431	14.392	19.528	3.636	626	23.790
FARMACIA Y BIOQUÍMICA	1.105	195	10	1.310	3.086	529	45	3.660	4.191	724	55	4.970
FILOSOFÍA Y LETRAS	4.173	1.162	168	5.503	7.015	2.322	449	9.786	11.188	3.484	617	15.289
INGENIERÍA	6.056	917	33	7.006	1.498	181	13	1.692	7.554	1.098	46	8.698
MEDICINA	5.806	634	59	6.499	15.325	2.142	232	17.699	21.131	2.776	291	24.198
ODONTOLOGÍA	399	38	3	440	1.424	166	16	1.606	1.823	204	19	2.046
PSICOLOGÍA	2.308	538	108	2.954	9.940	2.781	487	13.208	12.248	3.319	595	16.162
CICLO BÁSICO COMÚN	24.787	1.715	263	26.765	37.126	2.961	593	40.680	61.913	4.676	856	67.445
RECTORADO	28	56	8	92	64	106	40	210	92	162	48	302
Total	87.060	14.241	1.390	102.691	133.774	23.250	3.217	160.241	220.834	37.491	4.607	262.932

* Incluye viudo, separado, divorciado, etc.

Cuadro 5. Estudiantes de grado según sexo y estado civil por Unidad Académica. Porcentajes.

Unidad Académica	Varones				Mujeres				Total			
	Soltero	Casado o unido	Otros *	Total	Soltero	Casado o unido	Otros *	Total	Soltero	Casado o unido	Otros*	Total
AGRONOMÍA	82,3%	16,3%	1,3%	100,0%	74,7%	22,2%	3,1%	100,0%	79,3%	18,7%	2,0%	100,0%
ARQUITECTURA DISEÑO Y URBANISMO	84,9%	14,4%	0,7%	100,0%	88,8%	10,5%	0,7%	100,0%	87,3%	12,0%	0,7%	100,0%
CIENCIAS ECONÓMICAS	78,7%	19,9%	1,4%	100,0%	77,5%	20,7%	1,8%	100,0%	78,0%	20,3%	1,6%	100,0%
CIENCIAS EXACTAS Y NATURALES	83,2%	15,6%	1,2%	100,0%	83,0%	15,5%	1,5%	100,0%	83,1%	15,6%	1,3%	100,0%
CIENCIAS SOCIALES	79,7%	18,6%	1,6%	100,0%	79,1%	18,7%	2,1%	100,0%	79,3%	18,7%	2,0%	100,0%
CIENCIAS VETERINARIAS	78,9%	19,8%	1,4%	100,0%	78,6%	20,0%	1,4%	100,0%	78,7%	19,9%	1,4%	100,0%
DERECHO	83,0%	14,9%	2,1%	100,0%	81,5%	15,5%	3,0%	100,0%	82,1%	15,3%	2,6%	100,0%
FARMACIA Y BIOQUÍMICA	84,4%	14,9%	0,8%	100,0%	84,3%	14,5%	1,2%	100,0%	84,3%	14,6%	1,1%	100,0%
FILOSOFÍA Y LETRAS	75,8%	21,1%	3,1%	100,0%	71,7%	23,7%	4,6%	100,0%	73,2%	22,8%	4,0%	100,0%
INGENIERÍA	86,4%	13,1%	0,5%	100,0%	88,5%	10,7%	0,8%	100,0%	86,8%	12,6%	0,5%	100,0%
MEDICINA	89,3%	9,8%	0,9%	100,0%	86,6%	12,1%	1,3%	100,0%	87,3%	11,5%	1,2%	100,0%
ODONTOLOGÍA	90,7%	8,6%	0,7%	100,0%	88,7%	10,3%	1,0%	100,0%	89,1%	10,0%	0,9%	100,0%
PSICOLOGÍA	78,1%	18,2%	3,7%	100,0%	75,3%	21,1%	3,7%	100,0%	75,8%	20,5%	3,7%	100,0%
CICLO BÁSICO COMÚN	92,6%	6,4%	1,0%	100,0%	91,3%	7,3%	1,5%	100,0%	91,8%	6,9%	1,3%	100,0%
RECTORADO	30,4%	60,9%	8,7%	100,0%	30,5%	50,5%	19,0%	100,0%	30,5%	53,6%	15,9%	100,0%
Total	84,8%	13,9%	1,4%	100,0%	83,5%	14,5%	2,0%	100,0%	84,0%	14,3%	1,8%	100,0%

* Incluye viudo, separado, divorciado, etc.

Cuadro 6. Estudiantes de grado según sexo y número de hijos, por Unidad Académica. Absolutos.

Unidad Académica	Varones					Mujeres					Total				
	Ninguno	1	2	3 y más	Total	Ninguno	1	2	3 y más	Total	Ninguno	1	2	3 y más	Total
AGRONOMÍA	2.385	182	92	45	2.704	1.449	133	117	85	1.784	3.834	315	209	130	4.488
ARQUITECTURA DISEÑO Y URBANISMO	9.295	480	256	57	10.088	14.803	560	204	93	15.660	24.098	1.040	460	150	25.748
CIENCIAS ECONÓMICAS	15.075	1.331	784	263	17.453	16.329	1.657	731	207	18.924	31.404	2.988	1.515	470	36.377
CIENCIAS EXACTAS Y NATURALES	3.429	179	109	50	3.767	3.014	194	99	46	3.353	6.443	373	208	96	7.120
CIENCIAS SOCIALES	6.752	478	277	107	7.614	12.699	1.015	517	171	14.402	19.451	1.493	794	278	22.016
CIENCIAS VETERINARIAS	934	100	36	28	1.098	2.822	249	86	28	3.185	3.756	349	122	56	4.283
DERECHO	8.199	586	366	247	9.398	12.324	1.187	568	313	14.392	20.523	1.773	934	560	23.790
FARMACIA Y BIOQUÍMICA	1.199	65	35	11	1.310	3.346	189	86	39	3.660	4.545	254	121	50	4.970
FILOSOFÍA Y LETRAS	4.715	388	259	141	5.503	8.055	863	601	267	9.786	12.770	1.251	860	408	15.289
INGENIERÍA	6.495	308	152	51	7.006	1.607	48	31	6	1.692	8.102	356	183	57	8.698
MEDICINA	5.979	274	167	79	6.499	15.911	1.033	511	244	17.699	21.890	1.307	678	323	24.198
ODONTOLOGÍA	409	16	11	4	440	1.488	70	32	16	1.606	1.897	86	43	20	2.046
PSICOLOGÍA	2.550	208	137	59	2.954	11.031	1.151	714	312	13.208	13.581	1.359	851	371	16.162
CICLO BÁSICO COMÚN	25.153	818	490	304	26.765	37.390	1.806	901	583	40.680	62.543	2.624	1.391	887	67.445
RECTORADO	32	25	23	12	92	65	50	59	36	210	97	75	82	48	302
Total	92.601	5.438	3.194	1.458	102.691	142.333	10.205	5.257	2.446	160.241	234.934	15.643	8.451	3.904	262.932

Cuadro 6. Estudiantes de grado según sexo y número de hijos, por Unidad Académica. Porcentajes.

Unidad Académica	Varones					Mujeres					Total				
	Ninguno	1	2	3 y más	Total	Ninguno	1	2	3 y más	Total	Ninguno	1	2	3 y más	Total
AGRONOMÍA	88,2%	6,7%	3,4%	1,7%	100,0%	81,2%	7,5%	6,6%	4,8%	100,0%	85,4%	7,0%	4,7%	2,9%	100,0%
ARQUITECTURA DISEÑO Y URBANISMO	92,1%	4,8%	2,5%	0,6%	100,0%	94,5%	3,6%	1,3%	0,6%	100,0%	93,6%	4,0%	1,8%	0,6%	100,0%
CIENCIAS ECONÓMICAS	86,4%	7,6%	4,5%	1,5%	100,0%	86,3%	8,8%	3,9%	1,1%	100,0%	86,3%	8,2%	4,2%	1,3%	100,0%
CIENCIAS EXACTAS Y NATURALES	91,0%	4,8%	2,9%	1,3%	100,0%	89,9%	5,8%	3,0%	1,4%	100,0%	90,5%	5,2%	2,9%	1,3%	100,0%
CIENCIAS SOCIALES	88,7%	6,3%	3,6%	1,4%	100,0%	88,2%	7,0%	3,6%	1,2%	100,0%	88,3%	6,8%	3,6%	1,3%	100,0%
CIENCIAS VETERINARIAS	85,1%	9,1%	3,3%	2,6%	100,0%	88,6%	7,8%	2,7%	0,9%	100,0%	87,7%	8,1%	2,8%	1,3%	100,0%
DERECHO	87,2%	6,2%	3,9%	2,6%	100,0%	85,6%	8,2%	3,9%	2,2%	100,0%	86,3%	7,5%	3,9%	2,4%	100,0%
FARMACIA Y BIOQUÍMICA	91,5%	5,0%	2,7%	0,8%	100,0%	91,4%	5,2%	2,3%	1,1%	100,0%	91,4%	5,1%	2,4%	1,0%	100,0%
FILOSOFÍA Y LETRAS	85,7%	7,1%	4,7%	2,6%	100,0%	82,3%	8,8%	6,1%	2,7%	100,0%	83,5%	8,2%	5,6%	2,7%	100,0%
INGENIERÍA	92,7%	4,4%	2,2%	0,7%	100,0%	95,0%	2,8%	1,8%	0,4%	100,0%	93,1%	4,1%	2,1%	0,7%	100,0%
MEDICINA	92,0%	4,2%	2,6%	1,2%	100,0%	89,9%	5,8%	2,9%	1,4%	100,0%	90,5%	5,4%	2,8%	1,3%	100,0%
ODONTOLOGÍA	93,0%	3,6%	2,5%	0,9%	100,0%	92,7%	4,4%	2,0%	1,0%	100,0%	92,7%	4,2%	2,1%	1,0%	100,0%
PSICOLOGÍA	86,3%	7,0%	4,6%	2,0%	100,0%	83,5%	8,7%	5,4%	2,4%	100,0%	84,0%	8,4%	5,3%	2,3%	100,0%
CICLO BÁSICO COMÚN	94,0%	3,1%	1,8%	1,1%	100,0%	91,9%	4,4%	2,2%	1,4%	100,0%	92,7%	3,9%	2,1%	1,3%	100,0%
RECTORADO	34,8%	27,2%	25,0%	13,0%	100,0%	31,0%	23,8%	28,1%	17,1%	100,0%	32,1%	24,8%	27,2%	15,9%	100,0%
Total	90,2%	5,3%	3,1%	1,4%	100,0%	88,8%	6,4%	3,3%	1,5%	100,0%	89,4%	5,9%	3,2%	1,5%	100,0%

Cuadro 7a. Estudiantes de grado según nivel de instrucción del padre por Unidad Académica. Absolutos.

Unidad Académica	Nivel de instrucción del padre												Total
	Sin instrucción	Primario / EGB		Secundario / Polimodal		Terciario No Universitario		Universitario		Posgrado		Desconoce	
		Incompleto	Completo	Incompleto	Completo	Incompleto	Completo	Incompleto	Completo	Incompleto	Completo		
AGRONOMÍA	12	219	387	492	820	63	303	542	1.339	27	240	44	4.488
ARQUITECTURA DISEÑO Y URBANISMO	72	997	1.894	3.269	4.580	449	1.794	3.813	6.811	130	1.599	340	25.748
CIENCIAS ECONÓMICAS	174	2.440	4.431	5.813	7.443	516	2.230	4.402	6.898	128	1.312	590	36.377
CIENCIAS EXACTAS Y NATURALES	15	219	514	793	1.090	101	492	1.047	2.156	39	544	110	7.120
CIENCIAS SOCIALES	76	1.127	2.079	3.143	4.059	376	1.546	3.135	4.958	131	1.059	327	22.016
CIENCIAS VETERINARIAS	11	278	413	627	817	65	339	558	927	16	175	57	4.283
DERECHO	157	1.521	2.636	3.699	4.618	364	1.587	2.571	4.843	127	1.196	471	23.790
FARMACIA Y BIOQUÍMICA	10	274	519	785	1.065	84	421	646	901	17	161	87	4.970
FILOSOFÍA Y LETRAS	50	838	1.467	1.899	2.417	261	1.012	2.086	3.940	125	956	238	15.289
INGENIERÍA	17	270	553	722	1.414	86	563	1.274	2.996	40	681	82	8.698
MEDICINA	97	1.722	2.777	3.627	4.656	390	1.818	2.466	4.772	79	1.387	407	24.198
ODONTOLOGÍA	11	145	219	303	424	37	185	181	364	10	129	38	2.046
PSICOLOGÍA	51	1.128	1.925	2.669	3.124	297	1.177	1.994	2.919	56	625	197	16.162
CICLO BÁSICO COMÚN	431	4.372	7.788	11.203	14.250	1.171	4.401	7.378	11.136	233	2.949	2.133	67.445
RECTORADO	4	39	95	51	47	1	13	16	17	0	5	14	302
Total	1.188	15.589	27.697	39.095	50.824	4.261	17.881	32.109	54.977	1.158	13.018	5.135	262.932

Cuadro 7a. Estudiantes de grado según nivel de instrucción del padre por Unidad Académica. Porcentajes.

Unidad Académica	Nivel de instrucción del padre											Total	
	Sin instrucción	Primario / EGB		Secundario / Polimodal		Terciario No Universitario		Universitario		Posgrado			Desconoce
		Incompleto	Completo	Incompleto	Completo	Incompleto	Completo	Incompleto	Completo	Incompleto	Completo		
AGRONOMÍA	0,3%	4,9%	8,6%	11,0%	18,3%	1,4%	6,8%	12,1%	29,8%	0,6%	5,3%	1,0%	100,0%
ARQUITECTURA DISEÑO Y URBANISMO	0,3%	3,9%	7,4%	12,7%	17,8%	1,7%	7,0%	14,8%	26,5%	0,5%	6,2%	1,3%	100,0%
CIENCIAS ECONÓMICAS	0,5%	6,7%	12,2%	16,0%	20,5%	1,4%	6,1%	12,1%	19,0%	0,4%	3,6%	1,6%	100,0%
CIENCIAS EXACTAS Y NATURALES	0,2%	3,1%	7,2%	11,1%	15,3%	1,4%	6,9%	14,7%	30,3%	0,5%	7,6%	1,5%	100,0%
CIENCIAS SOCIALES	0,3%	5,1%	9,4%	14,3%	18,4%	1,7%	7,0%	14,2%	22,5%	0,6%	4,8%	1,5%	100,0%
CIENCIAS VETERINARIAS	0,3%	6,5%	9,6%	14,6%	19,1%	1,5%	7,9%	13,0%	21,6%	0,4%	4,1%	1,3%	100,0%
DERECHO	0,7%	6,4%	11,1%	15,5%	19,4%	1,5%	6,7%	10,8%	20,4%	0,5%	5,0%	2,0%	100,0%
FARMACIA Y BIOQUÍMICA	0,2%	5,5%	10,4%	15,8%	21,4%	1,7%	8,5%	13,0%	18,1%	0,3%	3,2%	1,8%	100,0%
FILOSOFÍA Y LETRAS	0,3%	5,5%	9,6%	12,4%	15,8%	1,7%	6,6%	13,6%	25,8%	0,8%	6,3%	1,6%	100,0%
INGENIERÍA	0,2%	3,1%	6,4%	8,3%	16,3%	1,0%	6,5%	14,6%	34,4%	0,5%	7,8%	0,9%	100,0%
MEDICINA	0,4%	7,1%	11,5%	15,0%	19,2%	1,6%	7,5%	10,2%	19,7%	0,3%	5,7%	1,7%	100,0%
ODONTOLOGÍA	0,5%	7,1%	10,7%	14,8%	20,7%	1,8%	9,0%	8,8%	17,8%	0,5%	6,3%	1,9%	100,0%
PSICOLOGÍA	0,3%	7,0%	11,9%	16,5%	19,3%	1,8%	7,3%	12,3%	18,1%	0,3%	3,9%	1,2%	100,0%
CICLO BÁSICO COMÚN	0,6%	6,5%	11,5%	16,6%	21,1%	1,7%	6,5%	10,9%	16,5%	0,3%	4,4%	3,2%	100,0%
RECTORADO	1,3%	12,9%	31,5%	16,9%	15,6%	0,3%	4,3%	5,3%	5,6%	0,0%	1,7%	4,6%	100,0%
Total	0,5%	5,9%	10,5%	14,9%	19,3%	1,6%	6,8%	12,2%	20,9%	0,4%	5,0%	2,0%	100,0%

Cuadro 7b. Estudiantes de grado según nivel de instrucción de la madre por Unidad Académica. Absolutos.

Unidad Académica	Nivel de instrucción de la madre												Total
	Sin instrucción	Primario / EGB		Secundario / Polimodal		Terciario No Universitario		Universitario		Posgrado		Desconoce	
		Incompleto	Completo	Incompleto	Completo	Incompleto	Completo	Incompleto	Completo	Incompleto	Completo		
AGRONOMÍA	8	151	389	324	957	93	945	443	973	22	160	23	4.488
ARQUITECTURA DISEÑO Y URBANISMO	64	697	1.783	2.264	5.178	649	4.829	2.578	6.026	200	1.378	102	25.748
CIENCIAS ECONÓMICAS	156	1.943	4.503	4.758	8.922	865	5.564	2.980	5.431	124	978	153	36.377
CIENCIAS EXACTAS Y NATURALES	12	185	472	567	1.263	162	1.309	785	1.818	77	432	38	7.120
CIENCIAS SOCIALES	48	789	1.926	2.354	4.306	581	4.178	2.112	4.372	203	1.056	91	22.016
CIENCIAS VETERINARIAS	7	176	472	484	925	113	846	380	710	20	133	17	4.283
DERECHO	128	1.217	2.513	3.060	5.078	588	3.977	1.953	4.021	140	953	162	23.790
FARMACIA Y BIOQUÍMICA	8	199	524	603	1.150	141	922	414	832	18	141	18	4.970
FILOSOFÍA Y LETRAS	52	613	1.506	1.435	2.580	367	2.556	1.462	3.529	203	912	74	15.289
INGENIERÍA	14	217	565	584	1.616	208	1.647	864	2.419	52	481	31	8.698
MEDICINA	109	1.376	2.728	2.893	4.757	682	4.472	1.797	4.143	97	1.029	115	24.198
ODONTOLOGÍA	16	111	212	243	438	54	363	146	351	6	95	11	2.046
PSICOLOGÍA	43	790	1.954	2.065	3.465	432	2.929	1.257	2.490	89	584	64	16.162
CICLO BÁSICO COMÚN	333	3.596	7.210	9.438	14.605	1.899	10.130	5.901	10.780	337	2.569	647	67.445
RECTORADO	7	39	102	43	51	4	26	9	6	0	5	10	302
Total	1.005	12.099	26.859	31.115	55.291	6.838	44.693	23.081	47.901	1.588	10.906	1.556	262.932

Cuadro 7b. Estudiantes de grado según nivel de instrucción de la madre por Unidad Académica. Porcentajes.

Unidad Académica	Nivel de instrucción de la madre												Total
	Sin instrucción	Primario / EGB		Secundario / Polimodal		Terciario No Universitario		Universitario		Posgrado		Desconoce	
		Incompleto	Completo	Incompleto	Completo	Incompleto	Completo	Incompleto	Completo	Incompleto	Completo		
AGRONOMÍA	0,2%	3,4%	8,7%	7,2%	21,3%	2,1%	21,1%	9,9%	21,7%	0,5%	3,6%	0,5%	100,0%
ARQUITECTURA DISEÑO Y URBANISMO	0,2%	2,7%	6,9%	8,8%	20,1%	2,5%	18,8%	10,0%	23,4%	0,8%	5,4%	0,4%	100,0%
CIENCIAS ECONÓMICAS	0,4%	5,3%	12,4%	13,1%	24,5%	2,4%	15,3%	8,2%	14,9%	0,3%	2,7%	0,4%	100,0%
CIENCIAS EXACTAS Y NATURALES	0,2%	2,6%	6,6%	8,0%	17,7%	2,3%	18,4%	11,0%	25,5%	1,1%	6,1%	0,5%	100,0%
CIENCIAS SOCIALES	0,2%	3,6%	8,7%	10,7%	19,6%	2,6%	19,0%	9,6%	19,9%	0,9%	4,8%	0,4%	100,0%
CIENCIAS VETERINARIAS	0,2%	4,1%	11,0%	11,3%	21,6%	2,6%	19,8%	8,9%	16,6%	0,5%	3,1%	0,4%	100,0%
DERECHO	0,5%	5,1%	10,6%	12,9%	21,3%	2,5%	16,7%	8,2%	16,9%	0,6%	4,0%	0,7%	100,0%
FARMACIA Y BIOQUÍMICA	0,2%	4,0%	10,5%	12,1%	23,1%	2,8%	18,6%	8,3%	16,7%	0,4%	2,8%	0,4%	100,0%
FILOSOFÍA Y LETRAS	0,3%	4,0%	9,9%	9,4%	16,9%	2,4%	16,7%	9,6%	23,1%	1,3%	6,0%	0,5%	100,0%
INGENIERÍA	0,2%	2,5%	6,5%	6,7%	18,6%	2,4%	18,9%	9,9%	27,8%	0,6%	5,5%	0,4%	100,0%
MEDICINA	0,5%	5,7%	11,3%	12,0%	19,7%	2,8%	18,5%	7,4%	17,1%	0,4%	4,3%	0,5%	100,0%
ODONTOLOGÍA	0,8%	5,4%	10,4%	11,9%	21,4%	2,6%	17,7%	7,1%	17,2%	0,3%	4,6%	0,5%	100,0%
PSICOLOGÍA	0,3%	4,9%	12,1%	12,8%	21,4%	2,7%	18,1%	7,8%	15,4%	0,6%	3,6%	0,4%	100,0%
CICLO BÁSICO COMÚN	0,5%	5,3%	10,7%	14,0%	21,7%	2,8%	15,0%	8,7%	16,0%	0,5%	3,8%	1,0%	100,0%
RECTORADO	2,3%	12,9%	33,8%	14,2%	16,9%	1,3%	8,6%	3,0%	2,0%	0,0%	1,7%	3,3%	100,0%
Total	0,4%	4,6%	10,2%	11,8%	21,0%	2,6%	17,0%	8,8%	18,2%	0,6%	4,1%	0,6%	100,0%

Cuadro 8. Estudiantes de grado según nivel de instrucción del cónyuge por Unidad Académica. Absolutos.

Unidad Académica	Nivel de instrucción del cónyuge													Total
	Sin instrucción	Primario / EGB		Secundario / Polimodal		Terciario No Universitario		Universitario		Posgrado		Desconoce	No tiene cónyuge o pareja	
		Incompleto	Completo	Incompleto	Completo	Incompleto	Completo	Incompleto	Completo	Incompleto	Completo			
AGRONOMÍA	2	3	9	34	116	30	115	211	240	25	51	2	3.650	4.488
ARQUITECTURA DISEÑO Y URBANISMO	6	2	19	129	382	138	363	1.008	866	55	123	11	22.646	25.748
CIENCIAS ECONÓMICAS	2	20	86	528	1.191	344	971	1.962	1.834	113	321	21	28.984	36.377
CIENCIAS EXACTAS Y NATURALES	0	0	6	39	106	55	131	333	286	56	91	5	6.012	7.120
CIENCIAS SOCIALES	0	7	42	229	490	199	548	1.208	1.038	127	212	18	17.898	22.016
CIENCIAS VETERINARIAS	0	4	13	62	122	51	118	248	172	22	36	5	3.430	4.283
DERECHO	0	19	88	352	654	171	450	891	782	60	140	29	20.154	23.790
FARMACIA Y BIOQUÍMICA	1	0	9	49	103	23	83	228	163	16	48	1	4.246	4.970
FILOSOFÍA Y LETRAS	1	7	29	173	378	182	436	993	870	154	247	14	11.805	15.289
INGENIERÍA	0	1	4	34	103	43	139	307	373	22	69	3	7.600	8.698
MEDICINA	3	25	68	282	535	136	362	693	497	55	109	11	21.422	24.198
ODONTOLOGÍA	0	3	6	22	40	12	16	57	37	1	8	2	1.842	2.046
PSICOLOGÍA	0	6	38	280	571	234	437	804	723	71	142	13	12.843	16.162
CICLO BÁSICO COMÚN	9	40	160	691	1.069	198	459	1.162	652	50	107	79	62.769	67.445
RECTORADO	0	3	8	25	46	10	20	27	16	1	5	1	140	302
Total	24	140	585	2.929	5.906	1.826	4.648	10.132	8.549	828	1.709	215	225.441	262.932

Cuadro 8. Estudiantes de grado según nivel de instrucción del cónyuge por Unidad Académica. Porcentajes.

Unidad Académica	Nivel de instrucción del cónyuge												Total	
	Sin instrucción	Primario / EGB		Secundario / Polimodal		Terciario No Universitario		Universitario		Posgrado		Desconoce		No tiene cónyuge o pareja
		Incompleto	Completo	Incompleto	Completo	Incompleto	Completo	Incompleto	Completo	Incompleto	Completo			
AGRONOMÍA	0,0%	0,1%	0,2%	0,8%	2,6%	0,7%	2,6%	4,7%	5,3%	0,6%	1,1%	0,0%	81,3%	100,0%
ARQUITECTURA DISEÑO Y URBANISMO	0,0%	0,0%	0,1%	0,5%	1,5%	0,5%	1,4%	3,9%	3,4%	0,2%	0,5%	0,0%	88,0%	100,0%
CIENCIAS ECONÓMICAS	0,0%	0,1%	0,2%	1,5%	3,3%	0,9%	2,7%	5,4%	5,0%	0,3%	0,9%	0,1%	79,7%	100,0%
CIENCIAS EXACTAS Y NATURALES	0,0%	0,0%	0,1%	0,5%	1,5%	0,8%	1,8%	4,7%	4,0%	0,8%	1,3%	0,1%	84,4%	100,0%
CIENCIAS SOCIALES	0,0%	0,0%	0,2%	1,0%	2,2%	0,9%	2,5%	5,5%	4,7%	0,6%	1,0%	0,1%	81,3%	100,0%
CIENCIAS VETERINARIAS	0,0%	0,1%	0,3%	1,4%	2,8%	1,2%	2,8%	5,8%	4,0%	0,5%	0,8%	0,1%	80,1%	100,0%
DERECHO	0,0%	0,1%	0,4%	1,5%	2,7%	0,7%	1,9%	3,7%	3,3%	0,3%	0,6%	0,1%	84,7%	100,0%
FARMACIA Y BIOQUÍMICA	0,0%	0,0%	0,2%	1,0%	2,1%	0,5%	1,7%	4,6%	3,3%	0,3%	1,0%	0,0%	85,4%	100,0%
FILOSOFÍA Y LETRAS	0,0%	0,0%	0,2%	1,1%	2,5%	1,2%	2,9%	6,5%	5,7%	1,0%	1,6%	0,1%	77,2%	100,0%
INGENIERÍA	0,0%	0,0%	0,0%	0,4%	1,2%	0,5%	1,6%	3,5%	4,3%	0,3%	0,8%	0,0%	87,4%	100,0%
MEDICINA	0,0%	0,1%	0,3%	1,2%	2,2%	0,6%	1,5%	2,9%	2,1%	0,2%	0,5%	0,0%	88,5%	100,0%
ODONTOLOGÍA	0,0%	0,1%	0,3%	1,1%	2,0%	0,6%	0,8%	2,8%	1,8%	0,0%	0,4%	0,1%	90,0%	100,0%
PSICOLOGÍA	0,0%	0,0%	0,2%	1,7%	3,5%	1,4%	2,7%	5,0%	4,5%	0,4%	0,9%	0,1%	79,5%	100,0%
CICLO BÁSICO COMÚN	0,0%	0,1%	0,2%	1,0%	1,6%	0,3%	0,7%	1,7%	1,0%	0,1%	0,2%	0,1%	93,1%	100,0%
RECTORADO	0,0%	1,0%	2,6%	8,3%	15,2%	3,3%	6,6%	8,9%	5,3%	0,3%	1,7%	0,3%	46,4%	100,0%
Total	0,0%	0,1%	0,2%	1,1%	2,2%	0,7%	1,8%	3,9%	3,3%	0,3%	0,6%	0,1%	85,7%	100,0%

Cuadro 9. Estudiantes de grado según lugar de residencia por Unidad Académica. Absolutos.

Unidad Académica	Lugar de residencia durante el período de clases						Total
	Ciudad Autónoma de Buenos Aires	Gran Buenos Aires Norte*	Gran Buenos Aires Oeste**	Gran Buenos Aires Sur ***	Resto de la Provincia de Buenos Aires	Otro lugar	
AGRONOMÍA	2.629	604	600	227	364	64	4.488
ARQUITECTURA DISEÑO Y URBANISMO	14.574	3.576	3.934	2.835	812	17	25.748
CIENCIAS ECONÓMICAS	19.240	4.162	4.549	7.190	1.190	46	36.377
CIENCIAS EXACTAS Y NATURALES	4.136	1.006	1.101	709	153	15	7.120
CIENCIAS SOCIALES	13.682	2.010	2.667	2.892	710	55	22.016
CIENCIAS VETERINARIAS	2.109	478	1.068	408	216	4	4.283
DERECHO	13.247	2.247	3.358	3.767	1.156	15	23.790
FARMACIA Y BIOQUÍMICA	2.284	454	1.051	955	221	5	4.970
FILOSOFÍA Y LETRAS	9.960	1.125	2.031	1.710	436	27	15.289
INGENIERÍA	5.137	1.135	916	1.374	124	12	8.698
MEDICINA	11.991	2.002	4.519	4.490	1.188	8	24.198
ODONTOLOGÍA	998	154	408	372	113	1	2.046
PSICOLOGÍA	8.167	1.621	2.883	2.674	798	19	16.162
CICLO BÁSICO COMÚN	31.347	8.645	11.181	11.802	4.449	21	67.445
RECTORADO	187	22	32	50	11	0	302
Total	139.688	29.241	40.298	41.455	11.941	309	262.932

*Partidos de Vicente López, San Isidro, San Fernando, Tigre, Pilar y Escobar.

** Partidos de Hurlingham, Ituzaingó, José C. Paz, La Matanza, Malvinas Argentinas, Merlo, Moreno, Morón, San Martín, San Miguel, Tres de Febrero, General Rodríguez, Luján, General Las Heras y Marcos Paz.

*** Partidos de Almirante Brown, Avellaneda, Berazategui, Berisso, Cañuelas, Ensenada, Esteban Echeverría, Ezeiza, Florencio Varela, Lanús, Lomas de Zamora, Presidente Perón, Quilmes, San Vicente y La Plata.

Cuadro 9. Estudiantes de grado según lugar de residencia por Unidad Académica. Porcentajes.

Unidad Académica	Lugar de residencia durante el período de clases						Total
	Ciudad Autónoma de Buenos Aires	Gran Buenos Aires Norte*	Gran Buenos Aires Oeste**	Gran Buenos Aires Sur ***	Resto de la Provincia de Buenos Aires	Otro lugar	
AGRONOMÍA	58,6%	13,5%	13,4%	5,1%	8,1%	1,4%	100,0%
ARQUITECTURA DISEÑO Y URBANISMO	56,6%	13,9%	15,3%	11,0%	3,2%	0,1%	100,0%
CIENCIAS ECONÓMICAS	52,9%	11,4%	12,5%	19,8%	3,3%	0,1%	100,0%
CIENCIAS EXACTAS Y NATURALES	58,1%	14,1%	15,5%	10,0%	2,1%	0,2%	100,0%
CIENCIAS SOCIALES	62,1%	9,1%	12,1%	13,1%	3,2%	0,2%	100,0%
CIENCIAS VETERINARIAS	49,2%	11,2%	24,9%	9,5%	5,0%	0,1%	100,0%
DERECHO	55,7%	9,4%	14,1%	15,8%	4,9%	0,1%	100,0%
FARMACIA Y BIOQUÍMICA	46,0%	9,1%	21,1%	19,2%	4,4%	0,1%	100,0%
FILOSOFÍA Y LETRAS	65,1%	7,4%	13,3%	11,2%	2,9%	0,2%	100,0%
INGENIERÍA	59,1%	13,0%	10,5%	15,8%	1,4%	0,1%	100,0%
MEDICINA	49,6%	8,3%	18,7%	18,6%	4,9%	0,0%	100,0%
ODONTOLOGÍA	48,8%	7,5%	19,9%	18,2%	5,5%	0,0%	100,0%
PSICOLOGÍA	50,5%	10,0%	17,8%	16,5%	4,9%	0,1%	100,0%
CICLO BÁSICO COMÚN	46,5%	12,8%	16,6%	17,5%	6,6%	0,0%	100,0%
RECTORADO	61,9%	7,3%	10,6%	16,6%	3,6%	0,0%	100,0%
Total	53,1%	11,1%	15,3%	15,8%	4,5%	0,1%	100,0%

*Partidos de Vicente López, San Isidro, San Fernando, Tigre, Pilar y Escobar.

** Partidos de Hurlingham, Ituzingó, José C. Paz, La Matanza, Malvinas Argentinas, Merlo, Moreno, Morón, San Martín, San Miguel, Tres de Febrero, General Rodríguez, Luján, General Las Heras y Marcos Paz.

*** Partidos de Almirante Brown, Avellaneda, Berazategui, Berisso, Cañuelas, Ensenada, Esteban Echeverría, Ezeiza, Florencio Varela, Lanús, Lomas de Zamora, Presidente Perón, Quilmes, San Vicente y La Plata.

Cuadro 10. Estudiantes de grado según lugar de residencia durante el período de clases por lugar de residencia anterior al periodo de clases. Absolutos.

Lugar de residencia anterior	Lugar de residencia durante el período de clases						Total
	Ciudad Autónoma de Buenos Aires	Gran Buenos Aires Norte*	Gran Buenos Aires Oeste**	Gran Buenos Aires Sur ***	Resto de la Provincia de Buenos Aires	Otro lugar	
Ciudad Aut Bs As	108.711	61	135	103	129	26	109.165
GBA Norte	634	28.406	26	6	3	2	29.077
GBA Oeste	2.188	66	39.568	34	9	1	41.866
GBA Sur	1.478	23	25	40.740	6	0	42.272
Resto provincia Bs As	14.422	249	180	194	11.618	11	26.674
Otro lugar	12.255	436	364	378	176	269	13.878
Total	139.688	29.241	40.298	41.455	11.941	309	262.932

*Partidos de Vicente López, San Isidro, San Fernando, Tigre, Pilar y Escobar.

** Partidos de Hurlingham, Ituzingó, José C. Paz, La Matanza, Malvinas Argentinas, Merlo, Moreno, Morón, San Martín, San Miguel, Tres de Febrero, General Rodríguez, Luján, General Las Heras y Marcos Paz.

*** Partidos de Almirante Brown, Avellaneda, Berazategui, Berisso, Cañuelas, Ensenada, Esteban Echeverría, Ezeiza, Florencio Varela, Lanús, Lomas de Zamora, Presidente Perón, Quilmes, San Vicente y La Plata.

Cuadro 10. Estudiantes de grado según lugar de residencia durante el período de clases por lugar de residencia anterior al periodo de clases. Porcentajes.

Lugar de residencia anterior	Lugar de residencia durante el período de clases						Total
	Ciudad Autónoma de Buenos Aires	Gran Buenos Aires Norte*	Gran Buenos Aires Oeste**	Gran Buenos Aires Sur ***	Resto de la Provincia de Buenos Aires	Otro lugar	
Ciudad Aut Bs As	99,6%	0,1%	0,1%	0,1%	0,1%	0,0%	100,0%
GBA Norte	2,2%	97,7%	0,1%	0,0%	0,0%	0,0%	100,0%
GBA Oeste	5,2%	0,2%	94,5%	0,1%	0,0%	0,0%	100,0%
GBA Sur	3,5%	0,1%	0,1%	96,4%	0,0%	0,0%	100,0%
Resto provincia Bs As	54,1%	0,9%	0,7%	0,7%	43,6%	0,0%	100,0%
Otro lugar	88,3%	3,1%	2,6%	2,7%	1,3%	1,9%	100,0%
Total	53,1%	11,1%	15,3%	15,8%	4,5%	0,1%	100,0%

*Partidos de Vicente López, San Isidro, San Fernando, Tigre, Pilar y Escobar.

** Partidos de Hurlingham, Ituzaingó, José C. Paz, La Matanza, Malvinas Argentinas, Merlo, Moreno, Morón, San Martín, San Miguel, Tres de Febrero, General Rodríguez, Luján, General Las Heras y Marcos Paz.

*** Partidos de Almirante Brown, Avellaneda, Berazategui, Berisso, Cañuelas, Ensenada, Esteban Echeverría, Ezeiza, Florencio Varela, Lanús, Lomas de Zamora, Presidente Perón, Quilmes, San Vicente y La Plata.

Cuadro 12. Estudiantes de grado según dependencia institucional del establecimiento de enseñanza media por Unidad Académica. Absolutos.

Unidad Académica	UBA	Otro Público	Privado	Del exterior estatal	Del exterior privado	Total
AGRONOMÍA	146	1.626	2.623	53	40	4.488
ARQUITECTURA DISEÑO Y URBANISMO	986	8.347	15.886	267	262	25.748
CIENCIAS ECONÓMICAS	1.446	11.605	22.915	248	163	36.377
CIENCIAS EXACTAS Y NATURALES	716	2.678	3.624	56	46	7.120
CIENCIAS SOCIALES	1.002	8.075	12.581	190	168	22.016
CIENCIAS VETERINARIAS	97	1.553	2.565	36	32	4.283
DERECHO	787	8.124	14.480	255	144	23.790
FARMACIA Y BIOQUÍMICA	163	1.958	2.766	62	21	4.970
FILOSOFÍA Y LETRAS	1.390	6.348	7.277	142	132	15.289
INGENIERÍA	599	2.738	5.140	136	85	8.698
MEDICINA	848	8.540	13.825	628	357	24.198
ODONTOLOGÍA	55	655	1.268	47	21	2.046
PSICOLOGÍA	584	5.945	9.373	151	109	16.162
CICLO BÁSICO COMÚN	2.062	25.737	36.529	1.817	1.300	67.445
RECTORADO	8	191	99	3	1	302
Total	10.889	94.120	150.951	4.091	2.881	262.932

Cuadro 12. Estudiantes de grado según dependencia institucional del establecimiento de enseñanza media por Unidad Académica. Porcentajes.

Unidad Académica	UBA	Otro Público	Privado	Del exterior estatal	Del exterior privado	Total
AGRONOMÍA	3,3%	36,2%	58,4%	1,2%	0,9%	100,0%
ARQUITECTURA DISEÑO Y URBANISMO	3,8%	32,4%	61,7%	1,0%	1,0%	100,0%
CIENCIAS ECONÓMICAS	4,0%	31,9%	63,0%	0,7%	0,4%	100,0%
CIENCIAS EXACTAS Y NATURALES	10,1%	37,6%	50,9%	0,8%	0,6%	100,0%
CIENCIAS SOCIALES	4,6%	36,7%	57,1%	0,9%	0,8%	100,0%
CIENCIAS VETERINARIAS	2,3%	36,3%	59,9%	0,8%	0,7%	100,0%
DERECHO	3,3%	34,1%	60,9%	1,1%	0,6%	100,0%
FARMACIA Y BIOQUÍMICA	3,3%	39,4%	55,7%	1,2%	0,4%	100,0%
FILOSOFÍA Y LETRAS	9,1%	41,5%	47,6%	0,9%	0,9%	100,0%
INGENIERÍA	6,9%	31,5%	59,1%	1,6%	1,0%	100,0%
MEDICINA	3,5%	35,3%	57,1%	2,6%	1,5%	100,0%
ODONTOLOGÍA	2,7%	32,0%	62,0%	2,3%	1,0%	100,0%
PSICOLOGÍA	3,6%	36,8%	58,0%	0,9%	0,7%	100,0%
CICLO BÁSICO COMÚN	3,1%	38,2%	54,2%	2,7%	1,9%	100,0%
RECTORADO	2,6%	63,2%	32,8%	1,0%	0,3%	100,0%
Total	4,1%	35,8%	57,4%	1,6%	1,1%	100,0%

Cuadro 13. Estudiantes de grado según año de egreso de la enseñanza media por Unidad Académica. Absolutos.

Unidad Académica	Año de egreso de la enseñanza media																					Total	
	antes de 1991	1991	1992	1993	1994	1995	1996	1997	1998	1999	2000	2001	2002	2003	2004	2005	2006	2007	2008	2009	2010		2011
ARQUITECTURA DISEÑO Y URBANISMO	631	136	187	231	294	405	498	621	821	1.048	1.264	1.651	1.990	2.414	2.547	2.668	2.605	2.422	2.157	1.149	9	0	25.748
CIENCIAS ECONÓMICAS	2.212	360	457	583	734	926	1.133	1.394	1.580	1.838	2.048	2.423	2.514	2.788	3.133	3.182	2.931	2.670	2.233	1.226	12	0	36.377
CIENCIAS EXACTAS Y NATURALES	530	67	72	80	111	130	186	185	257	285	296	380	485	621	586	613	591	621	669	342	13	0	7.120
CIENCIAS SOCIALES	1.206	208	224	310	406	503	576	715	916	1.088	1.255	1.492	1.665	1.969	1.883	1.847	1.795	1.617	1.445	884	12	0	22.016
CIENCIAS VETERINARIAS	308	42	68	81	94	134	133	168	225	270	287	335	337	354	288	318	287	262	191	98	3	0	4.283
DERECHO	1.756	148	187	223	264	314	438	492	668	853	1.082	1.259	1.593	2.248	2.475	2.394	2.327	2.037	1.856	1.167	9	0	23.790
FARMACIA Y BIOQUÍMICA	246	39	45	54	68	88	93	124	130	154	191	277	285	371	466	552	553	502	441	289	2	0	4.970
FILOSOFÍA Y LETRAS	2.225	186	220	286	349	448	478	585	635	763	822	971	986	1.051	1.050	1.006	1.009	902	789	486	42	0	15.289
INGENIERIA	372	61	63	74	93	135	170	218	296	358	400	569	635	682	720	791	784	915	860	494	8	0	8.698
MEDICINA	1.091	155	142	192	232	305	303	450	574	784	945	1.358	1.848	2.423	2.599	2.694	2.441	2.309	2.074	1.244	33	2	24.198
ODONTOLOGÍA	58	10	10	13	23	33	33	41	45	58	88	115	152	200	202	221	236	209	200	91	6	2	2.046
PSICOLOGÍA	1.487	142	188	235	280	358	396	474	564	655	855	972	1.189	1.299	1.532	1.392	1.336	1.230	1.016	554	8	0	16.162
CICLO BÁSICO COMÚN	1.707	154	183	212	268	351	396	507	710	792	1.018	1.236	1.310	1.747	2.203	2.965	3.607	4.639	7.321	14.510	21.274	335	67.445
RECTORADO	133	17	10	9	10	15	17	5	10	17	13	5	6	7	3	6	4	1	5	5	3	1	302
Total	14.377	1.769	2.090	2.633	3.295	4.226	4.972	6.129	7.587	9.153	10.785	13.282	15.281	18.497	20.073	21.072	20.890	20.726	21.559	22.752	21.444	340	262.932

Cuadro 13. Estudiantes de grado según año de egreso de la enseñanza media por Unidad Académica. Porcentajes.

Unidad Académica	Año de egreso de la enseñanza media																					Total	
	antes de 1991	1991	1992	1993	1994	1995	1996	1997	1998	1999	2000	2001	2002	2003	2004	2005	2006	2007	2008	2009	2010		2011
ARQUITECTURA DISEÑO Y URBANISMO	2,5%	0,5%	0,7%	0,9%	1,1%	1,6%	1,9%	2,4%	3,2%	4,1%	4,9%	6,4%	7,7%	9,4%	9,9%	10,4%	10,1%	9,4%	8,4%	4,5%	0,0%	0,0%	100,0%
CIENCIAS ECONÓMICAS	6,1%	1,0%	1,3%	1,6%	2,0%	2,5%	3,1%	3,8%	4,3%	5,1%	5,6%	6,7%	6,9%	7,7%	8,6%	8,7%	8,1%	7,3%	6,1%	3,4%	0,0%	0,0%	100,0%
CIENCIAS EXACTAS Y NATURALES	7,4%	0,9%	1,0%	1,1%	1,6%	1,8%	2,6%	2,6%	3,6%	4,0%	4,2%	5,3%	6,8%	8,7%	8,2%	8,6%	8,3%	8,7%	9,4%	4,8%	0,2%	0,0%	100,0%
CIENCIAS SOCIALES	5,5%	0,9%	1,0%	1,4%	1,8%	2,3%	2,6%	3,2%	4,2%	4,9%	5,7%	6,8%	7,6%	8,9%	8,6%	8,4%	8,2%	7,3%	6,6%	4,0%	0,1%	0,0%	100,0%
CIENCIAS VETERINARIAS	7,2%	1,0%	1,6%	1,9%	2,2%	3,1%	3,1%	3,9%	5,3%	6,3%	6,7%	7,8%	7,9%	8,3%	6,7%	7,4%	6,7%	6,1%	4,5%	2,3%	0,1%	0,0%	100,0%
DERECHO	7,4%	0,6%	0,8%	0,9%	1,1%	1,3%	1,8%	2,1%	2,8%	3,6%	4,5%	5,3%	6,7%	9,4%	10,4%	10,1%	9,8%	8,6%	7,8%	4,9%	0,0%	0,0%	100,0%
FARMACIA Y BIOQUÍMICA	4,9%	0,8%	0,9%	1,1%	1,4%	1,8%	1,9%	2,5%	2,6%	3,1%	3,8%	5,6%	5,7%	7,5%	9,4%	11,1%	11,1%	10,1%	8,9%	5,8%	0,0%	0,0%	100,0%
FILOSOFÍA Y LETRAS	14,6%	1,2%	1,4%	1,9%	2,3%	2,9%	3,1%	3,8%	4,2%	5,0%	5,4%	6,4%	6,4%	6,9%	6,9%	6,6%	6,6%	5,9%	5,2%	3,2%	0,3%	0,0%	100,0%
INGENIERIA	4,3%	0,7%	0,7%	0,9%	1,1%	1,6%	2,0%	2,5%	3,4%	4,1%	4,6%	6,5%	7,3%	7,8%	8,3%	9,1%	9,0%	10,5%	9,9%	5,7%	0,1%	0,0%	100,0%
MEDICINA	4,5%	0,6%	0,6%	0,8%	1,0%	1,3%	1,3%	1,9%	2,4%	3,2%	3,9%	5,6%	7,6%	10,0%	10,7%	11,1%	10,1%	9,5%	8,6%	5,1%	0,1%	0,0%	100,0%
ODONTOLOGÍA	2,8%	0,5%	0,5%	0,6%	1,1%	1,6%	1,6%	2,0%	2,2%	2,8%	4,3%	5,6%	7,4%	9,8%	9,9%	10,8%	11,5%	10,2%	9,8%	4,4%	0,3%	0,1%	100,0%
PSICOLOGÍA	9,2%	0,9%	1,2%	1,5%	1,7%	2,2%	2,5%	2,9%	3,5%	4,1%	5,3%	6,0%	7,4%	8,0%	9,5%	8,6%	8,3%	7,6%	6,3%	3,4%	0,0%	0,0%	100,0%
CICLO BÁSICO COMÚN	2,5%	0,2%	0,3%	0,3%	0,4%	0,5%	0,6%	0,8%	1,1%	1,2%	1,5%	1,8%	1,9%	2,6%	3,3%	4,4%	5,3%	6,9%	10,9%	21,5%	31,5%	0,5%	100,0%
RECTORADO	44,0%	5,6%	3,3%	3,0%	3,3%	5,0%	5,6%	1,7%	3,3%	5,6%	4,3%	1,7%	2,0%	2,3%	1,0%	2,0%	1,3%	0,3%	1,7%	1,7%	1,0%	0,3%	100,0%
Total	5,5%	0,7%	0,8%	1,0%	1,3%	1,6%	1,9%	2,3%	2,9%	3,5%	4,1%	5,1%	5,8%	7,0%	7,6%	8,0%	7,9%	7,9%	8,2%	8,7%	8,2%	0,1%	100,0%

Cuadro 14. Estudiantes de grado que declararon alguna discapacidad según sexo y tipo de discapacidad por Unidad Académica. Absolutos.

Unidad Académica	Varones							Mujeres							Total												
	No tiene discapacidad	Para ver. Ciego o dificultad severa para ver.	Para otr. Sordo o hipoacúsico	Para hablar (entonar/vocalizar)	Para usar brazos y manos / piernas y pies.	Alguna combinación	Otra	Total con alguna discapacidad	Total	No tiene discapacidad	Para ver. Ciego o dificultad severa para ver.	Para otr. Sordo o hipoacúsico	Para hablar (entonar/vocalizar)	Para usar brazos y manos / piernas y pies.	Alguna combinación	Otra	Total con alguna discapacidad	Total	No tiene discapacidad	Para ver. Ciego o dificultad severa para ver.	Para otr. Sordo o hipoacúsico	Para hablar (entonar/vocalizar)	Para usar brazos y manos / piernas y pies.	Alguna combinación	Otra	Total con alguna discapacidad	Total
AGRONOMÍA	2.677	3	1	2	9	1	11	27	2.704	1.775	1	3	0	1	0	4	9	1.784	4.452	4	4	2	10	1	16	36	4.488
ARQUITECTURA DISEÑO Y URBANISMO	10.029	2	13	1	13	0	30	59	10.089	16.669	11	14	0	12	2	27	51	16.680	25.638	3	27	11	25	2	52	110	25.749
CIENCIAS ECONÓMICAS	17.354	4	13	2	23	0	50	99	17.453	18.939	5	21	0	25	0	34	65	18.944	26.193	11	34	2	47	6	84	184	26.377
CIENCIAS EXACTAS Y NATURALES	3.737	0	3	0	12	0	15	30	3.767	3.335	2	21	0	10	1	3	18	3.353	7.072	2	5	0	22	1	18	49	7.120
CIENCIAS SOCIALES	7.553	3	6	0	18	3	23	61	7.614	14.308	8	13	1	30	2	40	34	14.402	21.801	17	19	11	48	7	63	125	22.016
CIENCIAS VETERINARIAS	1.091	0	0	0	2	0	3	7	1.098	3.155	2	0	0	0	3	13	30	3.185	4.246	2	6	0	8	3	18	37	4.283
DERECHO	9.286	7	8	2	38	5	54	112	9.398	14.286	8	12	1	41	4	60	128	14.322	23.552	15	20	3	77	9	114	239	23.790
FARMACIA Y BIOQUÍMICA	1.301	0	2	0	3	0	5	10	1.310	3.848	2	8	0	1	0	3	12	3.860	4.948	2	6	0	4	0	8	22	4.970
FILOSOFÍA Y LETRAS	5.431	12	8	0	16	6	30	72	5.503	9.684	9	16	0	25	9	43	102	9.786	15.115	21	24	0	41	15	73	174	15.289
INGENIERÍA	6.959	3	7	2	11	0	24	47	7.006	1.679	0	2	0	0	2	3	13	1.692	8.638	3	9	2	17	2	27	60	8.698
MEDICINA	6.450	3	5	2	16	2	21	49	6.499	17.650	4	17	1	29	3	54	99	17.699	24.050	7	22	3	38	5	75	148	24.198
ODONTOLÓGICA	438	0	1	0	0	1	0	2	440	1.601	1	1	0	0	2	1	5	1.606	2.039	1	2	0	3	1	7	7	2.046
PSICOLÓGICA	2.918	4	5	0	9	0	16	36	2.954	13.116	2	2	2	35	3	39	92	13.208	16.034	15	7	2	24	3	55	128	16.162
CICLO BÁSICO COMUN	29.336	86	30	8	48	13	104	229	29.765	49.391	25	42	1	72	17	132	239	49.630	68.927	61	72	8	140	30	229	518	69.445
RECTORADO	92	0	0	0	0	0	0	0	92	206	0	0	0	0	4	4	210	298	0	0	0	0	0	0	4	4	302
Total	101.851	75	102	19	218	38	388	840	102.691	189.212	79	157	8	279	53	455	1.029	189.241	281.063	154	259	25	497	91	843	1.889	282.932

Cuadro 14. Estudiantes de grado que declararon alguna discapacidad según sexo y tipo de discapacidad por Unidad Académica. Porcentajes.

Unidad Académica	Varones							Mujeres							Total												
	No tiene discapacidad	Para ver. Ciego o dificultad severa para ver	Para oír. Sordo o hipoacúsico	Para hablar (entonar/vocalizar)	Para usar brazos y manos / piernas y pies	Alguna combinación	Otra	Total con alguna discapacidad	Total	No tiene discapacidad	Para ver. Ciego o dificultad severa para ver	Para oír. Sordo o hipoacúsico	Para hablar (entonar/vocalizar)	Para usar brazos y manos / piernas y pies	Alguna combinación	Otra	Total con alguna discapacidad	Total	No tiene discapacidad	Para ver. Ciego o dificultad severa para ver	Para oír. Sordo o hipoacúsico	Para hablar (entonar/vocalizar)	Para usar brazos y manos / piernas y pies	Alguna combinación	Otra	Total con alguna discapacidad	Total
AGRONOMIA	99.0%	0.1%	0.0%	0.1%	0.3%	0.0%	0.4%	1.0%	100.0%	99.5%	0.1%	0.2%	0.0%	0.1%	0.0%	0.2%	0.5%	100.0%	99.2%	0.1%	0.1%	0.0%	0.2%	0.0%	0.3%	0.8%	100.0%
ARQUITECTURA DISEÑO Y URBANISMO	99.4%	0.0%	0.1%	0.0%	0.1%	0.0%	0.3%	0.6%	100.0%	99.7%	0.0%	0.1%	0.0%	0.1%	0.0%	0.1%	0.3%	100.0%	99.6%	0.0%	0.1%	0.0%	0.1%	0.0%	0.2%	0.4%	100.0%
CIENCIAS ECONÓMICAS	99.4%	0.0%	0.1%	0.0%	0.1%	0.0%	0.3%	0.6%	100.0%	99.6%	0.0%	0.1%	0.0%	0.1%	0.0%	0.2%	0.4%	100.0%	99.5%	0.0%	0.1%	0.0%	0.1%	0.0%	0.2%	0.5%	100.0%
CIENCIAS EXACTAS Y NATURALES	99.2%	0.0%	0.1%	0.0%	0.3%	0.0%	0.4%	0.8%	100.0%	99.5%	0.1%	0.1%	0.0%	0.3%	0.0%	0.1%	0.5%	100.0%	99.3%	0.0%	0.1%	0.0%	0.3%	0.0%	0.3%	0.7%	100.0%
CIENCIAS SOCIALES	99.2%	0.1%	0.1%	0.0%	0.2%	0.1%	0.3%	0.8%	100.0%	99.3%	0.1%	0.1%	0.0%	0.2%	0.0%	0.3%	0.7%	100.0%	99.3%	0.1%	0.1%	0.0%	0.2%	0.0%	0.3%	0.7%	100.0%
CIENCIAS VETERINARIAS	99.4%	0.0%	0.0%	0.0%	0.2%	0.0%	0.5%	0.6%	100.0%	99.1%	0.1%	0.2%	0.0%	0.2%	0.1%	0.4%	0.9%	100.0%	99.1%	0.0%	0.1%	0.0%	0.2%	0.1%	0.4%	0.9%	100.0%
DERECHO	98.8%	0.1%	0.1%	0.0%	0.4%	0.1%	0.6%	1.2%	100.0%	99.1%	0.1%	0.1%	0.0%	0.3%	0.0%	0.4%	0.9%	100.0%	99.0%	0.1%	0.1%	0.0%	0.3%	0.0%	0.5%	1.0%	100.0%
FARMACIA Y BIOQUÍMICA	99.2%	0.0%	0.2%	0.0%	0.2%	0.0%	0.4%	0.6%	100.0%	99.7%	0.1%	0.2%	0.0%	0.0%	0.0%	0.1%	0.3%	100.0%	99.0%	0.0%	0.2%	0.0%	0.1%	0.0%	0.2%	0.4%	100.0%
FILOSOFÍA Y LETRAS	98.7%	0.2%	0.1%	0.0%	0.3%	0.1%	0.5%	1.3%	100.0%	99.0%	0.1%	0.2%	0.0%	0.3%	0.1%	0.4%	1.0%	100.0%	98.9%	0.1%	0.2%	0.0%	0.3%	0.1%	0.5%	1.1%	100.0%
INGENIERIA	99.3%	0.0%	0.1%	0.0%	0.2%	0.0%	0.3%	0.7%	100.0%	99.2%	0.0%	0.1%	0.0%	0.4%	0.1%	0.2%	0.8%	100.0%	99.3%	0.0%	0.1%	0.0%	0.2%	0.0%	0.3%	0.7%	100.0%
MEDICINA	99.2%	0.0%	0.1%	0.0%	0.2%	0.0%	0.3%	0.6%	100.0%	99.4%	0.0%	0.1%	0.0%	0.1%	0.0%	0.3%	0.6%	100.0%	99.4%	0.0%	0.1%	0.0%	0.1%	0.0%	0.3%	0.6%	100.0%
ODONTOLÓGIA	99.5%	0.0%	0.2%	0.0%	0.0%	0.2%	0.0%	0.5%	100.0%	99.7%	0.1%	0.1%	0.0%	0.0%	0.1%	0.3%	1.0%	100.0%	99.7%	0.0%	0.1%	0.0%	0.0%	0.1%	0.0%	0.3%	1.0%
PSICOLOGÍA	98.8%	0.1%	0.2%	0.0%	0.3%	0.1%	0.5%	1.2%	100.0%	99.3%	0.1%	0.0%	0.0%	0.3%	0.0%	0.3%	0.7%	100.0%	99.2%	0.1%	0.0%	0.0%	0.3%	0.0%	0.3%	0.8%	100.0%
OCIO BASICO COMUN	99.1%	0.1%	0.1%	0.0%	0.2%	0.0%	0.4%	0.9%	100.0%	99.3%	0.1%	0.1%	0.0%	0.2%	0.0%	0.3%	0.7%	100.0%	99.2%	0.1%	0.1%	0.0%	0.2%	0.0%	0.3%	0.8%	100.0%
RECTORADO	100.0%	0.0%	0.0%	0.0%	0.0%	0.0%	0.0%	0.0%	100.0%	98.1%	0.0%	0.0%	0.0%	0.0%	0.0%	1.9%	1.9%	100.0%	98.7%	0.0%	0.0%	0.0%	0.0%	0.0%	1.3%	1.3%	100.0%
Total	99.2%	0.1%	0.1%	0.0%	0.2%	0.0%	0.4%	0.8%	100.0%	99.4%	0.0%	0.1%	0.0%	0.2%	0.0%	0.3%	0.8%	100.0%	99.3%	0.1%	0.1%	0.0%	0.2%	0.0%	0.3%	0.7%	100.0%

Cuadro 15. Estudiantes de grado según año de inicio de los estudios en UBA por Unidad Académica. Absolutos.

Unidad Académica	Año de inicio de los estudios en UBA																				Sin respuesta	Total
	Hasta 1993	1994	1995	1996	1997	1998	1999	2000	2001	2002	2003	2004	2005	2006	2007	2008	2009	2010	2011			
AGRONOMIA	63	15	9	17	31	57	129	111	134	160	230	265	359	433	423	517	461	572	357	145	4.488	
ARQUITECTURA DISEÑO Y URBANISMO	308	113	128	136	223	263	359	494	750	930	1.268	1.806	2.375	2.593	2.797	2.893	2.926	2.891	2.247	248	25.748	
CIENCIAS ECONÓMICAS	1.351	273	343	493	913	927	1.354	1.385	1.508	1.805	2.273	2.515	2.716	3.169	3.221	3.182	3.313	2.968	2.128	540	36.377	
CIENCIAS EXACTAS Y NATURALES	308	37	56	73	96	123	138	172	223	239	347	426	560	580	627	602	692	825	648	348	7.120	
CIENCIAS SOCIALES	410	138	146	254	329	368	485	615	834	1.005	1.275	1.442	1.942	1.975	2.029	2.050	2.168	2.250	1.670	631	22.016	
CIENCIAS VETERINARIAS	201	34	46	70	87	110	112	140	214	229	340	349	381	301	315	335	335	308	236	140	4.283	
DERECHO	282	48	64	98	132	181	246	309	574	738	1.058	1.474	2.437	2.686	2.766	2.884	2.579	2.835	1.998	401	23.790	
FARMACIA Y BIOQUÍMICA	154	24	33	48	77	79	91	89	123	132	209	235	304	392	533	552	571	637	503	184	4.970	
FILOSOFÍA Y LETRAS	669	99	144	193	299	360	387	512	603	674	829	972	1.077	1.088	1.129	1.273	1.382	1.541	1.198	860	15.289	
INGENIERÍA	291	50	53	77	113	127	139	242	320	348	485	594	664	656	793	782	891	1.056	743	274	8.698	
MEDICINA	355	62	63	180	169	165	96	194	370	578	808	1.214	2.090	2.509	2.689	2.817	2.958	3.190	3.280	411	24.198	
ODONTOLOGÍA	17	6	4	6	9	13	18	12	24	34	48	88	135	198	220	228	264	304	369	49	2.046	
PSICOLOGÍA	274	59	62	106	171	195	260	386	449	676	903	1.165	1.315	1.533	1.656	1.599	1.816	1.952	1.313	272	16.162	
CICLO BÁSICO COMÚN	240	31	43	64	76	102	144	169	229	266	325	485	565	685	1.048	1.938	5.853	18.898	35.693	591	67.445	
RECTORADO	7	0	0	0	1	0	1	2	0	1	1	2	3	42	26	9	72	12	106	17	302	
Total	4.930	989	1.194	1.815	2.726	3.070	3.959	4.832	6.355	7.815	10.399	13.032	16.923	18.840	20.272	21.661	26.281	40.239	52.489	5.111	262.932	

Cuadro 15. Estudiantes de grado según año de inicio de los estudios en UBA por Unidad Académica. Porcentajes.

Unidad Académica	Año de inicio de los estudios en UBA																				Sin respuesta	Total
	Hasta 1993	1994	1995	1996	1997	1998	1999	2000	2001	2002	2003	2004	2005	2006	2007	2008	2009	2010	2011			
AGRONOMIA	1,4%	0,3%	0,2%	0,4%	0,7%	1,3%	2,9%	2,5%	3,0%	3,6%	5,1%	5,9%	8,0%	9,6%	9,4%	11,5%	10,3%	12,7%	8,0%	3,2%	100,0%	
ARQUITECTURA DISEÑO Y URBANISMO	1,2%	0,4%	0,5%	0,5%	0,9%	1,0%	1,4%	1,9%	2,9%	3,6%	4,9%	7,0%	9,2%	10,1%	10,9%	11,2%	11,4%	11,2%	8,7%	1,0%	100,0%	
CIENCIAS ECONÓMICAS	3,7%	0,8%	0,9%	1,4%	2,5%	2,5%	3,7%	3,8%	4,1%	5,0%	6,2%	6,9%	7,5%	8,7%	8,9%	8,7%	9,1%	8,2%	5,8%	1,5%	100,0%	
CIENCIAS EXACTAS Y NATURALES	4,3%	0,5%	0,8%	1,0%	1,3%	1,7%	1,9%	2,4%	3,1%	3,4%	4,9%	6,0%	7,9%	8,1%	8,8%	8,5%	9,7%	11,6%	9,1%	4,9%	100,0%	
CIENCIAS SOCIALES	1,9%	0,6%	0,7%	1,2%	1,5%	1,7%	2,2%	2,8%	3,8%	4,6%	5,8%	6,5%	8,8%	9,0%	9,2%	9,3%	9,8%	10,2%	7,6%	2,9%	100,0%	
CIENCIAS VETERINARIAS	4,7%	0,8%	1,1%	1,6%	2,0%	2,6%	2,6%	3,3%	5,0%	5,3%	7,9%	8,1%	8,9%	7,0%	7,4%	7,8%	7,8%	7,2%	5,5%	3,3%	100,0%	
DERECHO	1,2%	0,2%	0,3%	0,4%	0,6%	0,8%	1,0%	1,3%	2,4%	3,1%	4,4%	6,2%	10,2%	11,3%	11,6%	12,1%	10,8%	11,9%	8,4%	1,7%	100,0%	
FARMACIA Y BIOQUÍMICA	3,1%	0,5%	0,7%	1,0%	1,5%	1,6%	1,8%	1,8%	2,5%	2,7%	4,2%	4,7%	6,1%	7,9%	10,7%	11,1%	11,5%	12,8%	10,1%	3,7%	100,0%	
FILOSOFÍA Y LETRAS	4,4%	0,6%	0,9%	1,3%	2,0%	2,4%	2,5%	3,3%	3,9%	4,4%	5,4%	6,4%	7,0%	7,1%	7,4%	8,3%	9,0%	10,1%	7,8%	5,6%	100,0%	
INGENIERÍA	3,3%	0,6%	0,6%	0,9%	1,3%	1,5%	1,6%	2,8%	3,7%	4,0%	5,6%	6,8%	7,6%	7,5%	9,1%	9,0%	10,2%	12,1%	8,5%	3,2%	100,0%	
MEDICINA	1,5%	0,3%	0,3%	0,7%	0,7%	0,7%	0,4%	0,8%	1,5%	2,4%	3,3%	5,0%	8,6%	10,4%	11,1%	11,6%	12,2%	13,2%	13,6%	1,7%	100,0%	
ODONTOLOGÍA	0,8%	0,3%	0,2%	0,3%	0,4%	0,6%	0,9%	0,6%	1,2%	1,7%	2,3%	4,3%	6,6%	9,7%	10,8%	11,1%	12,9%	14,9%	18,0%	2,4%	100,0%	
PSICOLOGÍA	1,7%	0,4%	0,4%	0,7%	1,1%	1,2%	1,6%	2,4%	2,8%	4,2%	5,6%	7,2%	8,1%	9,5%	10,2%	9,9%	11,2%	12,1%	8,1%	1,7%	100,0%	
CICLO BÁSICO COMÚN	0,4%	0,0%	0,1%	0,1%	0,1%	0,2%	0,2%	0,3%	0,3%	0,4%	0,5%	0,7%	0,8%	1,0%	1,6%	2,9%	8,7%	28,0%	52,9%	0,9%	100,0%	
RECTORADO	2,3%	0,0%	0,0%	0,0%	0,3%	0,0%	0,3%	0,7%	0,0%	0,3%	0,3%	0,7%	1,0%	13,9%	8,6%	3,0%	23,8%	4,0%	35,1%	5,6%	100,0%	
Total	1,9%	0,4%	0,5%	0,7%	1,0%	1,2%	1,5%	1,8%	2,4%	3,0%	4,0%	5,0%	6,4%	7,2%	7,7%	8,2%	10,0%	15,3%	20,0%	1,9%	100,0%	

Cuadro 16. Estudiantes de grado que concluyeron el Ciclo Básico Común según sexo y cuatrimestres utilizados en completarlo por Unidad Académica. Absolutos.

Unidad Académica	Varones							Mujeres							Total						
	Cuatrimestres utilizados en completar el Ciclo Básico Común						Total	Cuatrimestres utilizados en completar el Ciclo Básico Común						Total	Cuatrimestres utilizados en completar el Ciclo Básico Común						Total
	1	2	3	4	5	6 y más		1	2	3	4	5	6 y más		1	2	3	4	5	6 y más	
AGRONOMÍA	131	775	612	331	126	214	2.189	143	527	293	154	36	100	1.253	274	1.302	905	485	162	314	3.442
ARQUITECTURA DISEÑO Y URBANISMO	220	3.417	2.788	1.598	577	662	9.262	300	6.722	4.000	1.955	621	637	14.235	520	10.139	6.788	3.553	1.198	1.299	23.497
CIENCIAS ECONÓMICAS	459	5.120	3.678	2.224	841	1.208	13.530	496	5.835	3.950	2.299	962	1.325	14.867	955	10.955	7.628	4.523	1.803	2.533	28.397
CIENCIAS EXACTAS Y NATURALES	179	1.607	702	346	105	127	3.066	136	1.450	687	322	107	105	2.807	315	3.057	1.389	668	212	232	5.673
CIENCIAS SOCIALES	348	3.634	1.541	571	152	272	6.518	642	7.861	2.647	806	279	475	12.710	990	11.495	4.188	1.377	431	747	19.228
CIENCIAS VETERINARIAS	26	313	282	181	74	64	940	57	951	789	543	216	225	2.781	83	1.264	1.071	724	290	289	3.721
DERECHO	564	4.440	1.998	863	300	493	8.658	775	7.267	2.993	1.142	379	752	13.308	1.339	11.707	4.991	2.005	679	1.245	21.966
FARMACIA Y BIOQUÍMICA	38	552	207	141	50	65	1.053	84	1.638	639	370	133	153	3.017	122	2.190	846	511	183	218	4.070
FILOSOFÍA Y LETRAS	410	2.199	893	360	102	193	4.157	551	4.660	1.488	508	151	337	7.695	961	6.859	2.381	868	253	530	11.852
INGENIERÍA	245	3.024	1.656	764	230	205	6.124	54	786	380	151	46	43	1.460	299	3.810	2.036	915	276	248	7.584
MEDICINA	174	2.627	1.260	910	330	407	5.708	619	6.474	3.519	2.444	1.018	1.107	15.181	793	9.101	4.779	3.354	1.348	1.514	20.889
ODONTOLOGÍA	16	118	83	71	29	25	342	44	434	334	262	122	134	1.330	60	552	417	333	151	159	1.672
PSICOLOGÍA	159	1.018	723	350	135	184	2.569	515	5.045	3.433	1.584	623	773	11.973	674	6.063	4.156	1.934	758	957	14.542
CICLO BÁSICO COMÚN	251	490	1.710	300	290	163	3.204	503	710	2.654	448	488	238	5.041	754	1.200	4.364	748	778	401	8.245
RECTORADO	13	13	7	3	0	2	38	38	24	8	6	4	18	98	51	37	15	9	4	20	136
Total	3.233	29.347	18.140	9.013	3.341	4.284	67.358	4.957	50.384	27.814	12.994	5.185	6.422	107.756	8.190	79.731	45.954	22.007	8.526	10.706	175.114

Cuadro 16. Estudiantes de grado que concluyeron el Ciclo Básico Común según sexo y cuatrimestres utilizados en completarlo por Unidad Académica. Porcentajes.

Unidad Académica	Varones							Mujeres							Total						
	Cuatrimestres utilizados en completar el Ciclo Básico Común						Total	Cuatrimestres utilizados en completar el Ciclo Básico Común						Total	Cuatrimestres utilizados en completar el Ciclo Básico Común						Total
	1	2	3	4	5	6 y más		1	2	3	4	5	6 y más		1	2	3	4	5	6 y más	
AGRONOMÍA	6,0%	35,4%	28,0%	15,1%	5,8%	9,8%	100,0%	11,4%	42,1%	23,4%	12,3%	2,9%	8,0%	100,0%	8,0%	37,8%	26,3%	14,1%	4,7%	9,1%	100,0%
ARQUITECTURA DISEÑO Y URBANISMO	2,4%	36,9%	30,1%	17,3%	6,2%	7,1%	100,0%	2,1%	47,2%	28,1%	13,7%	4,4%	4,5%	100,0%	2,2%	43,2%	28,9%	15,1%	5,1%	5,5%	100,0%
CIENCIAS ECONÓMICAS	3,4%	37,8%	27,2%	16,4%	6,2%	8,9%	100,0%	3,3%	39,2%	26,6%	15,5%	6,5%	8,9%	100,0%	3,4%	38,6%	26,9%	15,9%	6,3%	8,9%	100,0%
CIENCIAS EXACTAS Y NATURALES	5,8%	52,4%	22,9%	11,3%	3,4%	4,1%	100,0%	4,8%	51,7%	24,5%	11,5%	3,8%	3,7%	100,0%	5,4%	52,1%	23,7%	11,4%	3,6%	4,0%	100,0%
CIENCIAS SOCIALES	5,3%	55,8%	23,6%	8,8%	2,3%	4,2%	100,0%	5,1%	61,8%	20,8%	6,3%	2,2%	3,7%	100,0%	5,1%	59,8%	21,8%	7,2%	2,2%	3,9%	100,0%
CIENCIAS VETERINARIAS	2,8%	33,3%	30,0%	19,3%	7,9%	6,8%	100,0%	2,0%	34,2%	28,4%	19,5%	7,8%	8,1%	100,0%	2,2%	34,0%	28,8%	19,5%	7,8%	7,8%	100,0%
DERECHO	6,6%	51,3%	23,1%	10,0%	3,5%	5,7%	100,0%	5,8%	54,6%	22,5%	8,6%	2,8%	5,7%	100,0%	6,1%	53,3%	22,7%	9,1%	3,1%	5,7%	100,0%
FARMACIA Y BIOQUÍMICA	3,6%	52,4%	19,7%	13,4%	4,7%	6,2%	100,0%	2,8%	54,3%	21,2%	12,3%	4,4%	5,1%	100,0%	3,0%	53,8%	20,8%	12,6%	4,5%	5,4%	100,0%
FILOSOFÍA Y LETRAS	9,9%	52,9%	21,5%	8,7%	2,5%	4,6%	100,0%	7,2%	60,6%	19,3%	6,6%	2,0%	4,4%	100,0%	8,1%	57,9%	20,1%	7,3%	2,1%	4,5%	100,0%
INGENIERÍA	4,0%	49,4%	27,0%	12,5%	3,8%	3,3%	100,0%	3,7%	53,8%	26,0%	10,3%	3,2%	2,9%	100,0%	3,9%	50,2%	26,8%	12,1%	3,6%	3,3%	100,0%
MEDICINA	3,0%	46,0%	22,1%	15,9%	5,8%	7,1%	100,0%	4,1%	42,6%	23,2%	16,1%	6,7%	7,3%	100,0%	3,8%	43,6%	22,9%	16,1%	6,5%	7,2%	100,0%
ODONTOLOGÍA	4,7%	34,5%	24,3%	20,8%	8,5%	7,3%	100,0%	3,3%	32,6%	25,1%	19,7%	9,2%	10,1%	100,0%	3,6%	33,0%	24,9%	19,9%	9,0%	9,5%	100,0%
PSICOLOGÍA	6,2%	39,6%	28,1%	13,6%	5,3%	7,2%	100,0%	4,3%	42,1%	28,7%	13,2%	5,2%	6,5%	100,0%	4,6%	41,7%	28,6%	13,3%	5,2%	6,8%	100,0%
CICLO BÁSICO COMÚN	7,8%	15,3%	53,4%	9,4%	9,1%	5,1%	100,0%	10,0%	14,1%	52,8%	8,9%	9,7%	4,7%	100,0%	9,1%	14,6%	52,9%	9,1%	9,4%	4,9%	100,0%
RECTORADO	34,2%	34,2%	18,4%	7,9%	0,0%	5,3%	100,0%	38,8%	24,5%	8,2%	6,1%	4,1%	18,4%	100,0%	37,5%	27,2%	11,0%	6,6%	2,9%	14,7%	100,0%
Total	4,8%	43,6%	26,9%	13,4%	5,0%	6,4%	100,0%	4,6%	46,8%	25,8%	12,1%	4,8%	6,0%	100,0%	4,7%	45,3%	26,2%	12,6%	4,9%	6,1%	100,0%

Cuadro 17. Estudiantes de grado según tipo de actividad académica realizada* por Unidad Académica. Absolutos.

Unidad Académica	Tipo de actividad académica realizada					Total
	Cursado y/o aprobación de las asignaturas	Sólo rendición de exámenes finales	Elaboración y/o presentación de trabajos finales, tesis y/o tesinas	No tuvo actividad académica	Sin Respuesta	
AGRONOMÍA	3152	210	930	669	457	4488
ARQUITECTURA, DISEÑO Y URBANISMO	20139	1954	2455	3536	119	25748
CIENCIAS ECONÓMICAS	28797	548	2135	6879	153	36377
CIENCIAS EXACTAS Y NATURALES	4936	431	785	1508	245	7120
CIENCIAS SOCIALES	16311	1322	2628	3382	1001	22016
CIENCIAS VETERINARIAS	3466	283	134	508	26	4283
DERECHO	21632	308	938	1827	23	23790
FARMACIA Y BIOQUÍMICA	3868	482	149	608	12	4970
FILOSOFÍA Y LETRAS	10407	769	1527	3670	443	15289
INGENIERÍA	6939	433	1296	993	333	8698
MEDICINA	20762	1512	988	1845	79	24198
ODONTOLOGÍA	1898	47	148	98	3	2046
PSICOLOGÍA	13282	475	693	2328	77	16162
CICLO BÁSICO COMÚN	58203	2856	16	6386	0	67445
RECTORADO	266	6	18	29	1	302
Total	214058	11636	14840	34266	2972	262932

*variable de respuesta múltiple.

Cuadro 17. Estudiantes de grado según tipo de actividad académica realizada* por Unidad Académica. Porcentajes.

Unidad Académica	Tipo de actividad académica realizada					Total
	Cursado y/o aprobación de las asignaturas	Sólo rendición de exámenes finales	Elaboración y/o presentación de trabajos finales, tesis y/o tesinas	No tuvo actividad académica	Sin Respuesta	
AGRONOMÍA	70,2%	4,7%	20,7%	14,9%	10,2%	100,0%
ARQUITECTURA, DISEÑO Y URBANISMO	78,2%	7,6%	9,5%	13,7%	0,5%	100,0%
CIENCIAS ECONÓMICAS	79,2%	1,5%	5,9%	18,9%	0,4%	100,0%
CIENCIAS EXACTAS Y NATURALES	69,3%	6,1%	11,0%	21,2%	3,4%	100,0%
CIENCIAS SOCIALES	74,1%	6,0%	11,9%	15,4%	4,5%	100,0%
CIENCIAS VETERINARIAS	80,9%	6,6%	3,1%	11,9%	0,6%	100,0%
DERECHO	90,9%	1,3%	3,9%	7,7%	0,1%	100,0%
FARMACIA Y BIOQUÍMICA	77,8%	9,7%	3,0%	12,2%	0,2%	100,0%
FILOSOFÍA Y LETRAS	68,1%	5,0%	10,0%	24,0%	2,9%	100,0%
INGENIERÍA	79,8%	5,0%	14,9%	11,4%	3,8%	100,0%
MEDICINA	85,8%	6,2%	4,1%	7,6%	0,3%	100,0%
ODONTOLOGÍA	92,8%	2,3%	7,2%	4,8%	0,1%	100,0%
PSICOLOGÍA	82,2%	2,9%	4,3%	14,4%	0,5%	100,0%
CICLO BÁSICO COMÚN	86,3%	4,2%	0,0%	9,5%	0,0%	100,0%
RECTORADO	88,1%	2,0%	6,0%	9,6%	0,3%	100,0%
Total	81,4%	4,4%	5,6%	13,0%	1,1%	100,0%

*variable de respuesta múltiple.

Cuadro 18. Estudiantes de grado según inicio de sus estudios en UBA en una carrera diferente a la cursada actualmente y etapa del cambio por Unidad Académica actual. Absolutos.

Unidad Académica	Inicio de estudios en UBA en una carrera diferente a la cursada actualmente y etapa del cambio					Total
	No inició los estudios en otra carrera	Sí inició los estudios en otra carrera				
		Etapa del cambio de carrera				
		En el CBC	En Facultad	Sin respuesta	Subtotal	
AGRONOMÍA	3.412	597	479	0	1.076	4.488
ARQUITECTURA DISEÑO Y URBANISMO	21.994	2.085	1.668	1	3.754	25.748
CIENCIAS ECONÓMICAS	30.482	3.156	2.736	3	5.895	36.377
CIENCIAS EXACTAS Y NATURALES	5.855	508	756	1	1.265	7.120
CIENCIAS SOCIALES	17.467	2.667	1.880	2	4.549	22.016
CIENCIAS VETERINARIAS	3.718	245	320	0	565	4.283
DERECHO	20.525	1.997	1.264	4	3.265	23.790
FARMACIA Y BIOQUÍMICA	4.081	326	561	2	889	4.970
FILOSOFÍA Y LETRAS	11.139	1.849	2.298	3	4.150	15.289
INGENIERÍA	7.448	453	796	1	1.250	8.698
MEDICINA	20.447	1.559	2.190	2	3.751	24.198
ODONTOLOGÍA	1.728	145	173	0	318	2.046
PSICOLOGÍA	12.826	1.721	1.613	2	3.336	16.162
CICLO BÁSICO COMÚN	55.896	9.458	2.080	11	11.549	67.445
RECTORADO	197	60	45	0	105	302
Total	217.215	26.826	18.859	32	45.717	262.932

Cuadro 18. Estudiantes de grado según inicio de sus estudios en UBA en una carrera diferente a la cursada actualmente y etapa del cambio por Unidad Académica actual. Porcentajes.

Unidad Académica	Inicio de estudios en UBA en una carrera diferente a la cursada actualmente y etapa del cambio					Total
	No inició los estudios en otra carrera	Sí inició los estudios en otra carrera				
		Etapa del cambio de carrera				
		En el CBC	En Facultad	Sin respuesta	Subtotal	
AGRONOMÍA	76,0%	13,3%	10,7%	0,0%	24,0%	100,0%
ARQUITECTURA DISEÑO Y URBANISMO	85,4%	8,1%	6,5%	0,0%	14,6%	100,0%
CIENCIAS ECONÓMICAS	83,8%	8,7%	7,5%	0,0%	16,2%	100,0%
CIENCIAS EXACTAS Y NATURALES	82,2%	7,1%	10,6%	0,0%	17,8%	100,0%
CIENCIAS SOCIALES	79,3%	12,1%	8,5%	0,0%	20,7%	100,0%
CIENCIAS VETERINARIAS	86,8%	5,7%	7,5%	0,0%	13,2%	100,0%
DERECHO	86,3%	8,4%	5,3%	0,0%	13,7%	100,0%
FARMACIA Y BIOQUÍMICA	82,1%	6,6%	11,3%	0,0%	17,9%	100,0%
FILOSOFÍA Y LETRAS	72,9%	12,1%	15,0%	0,0%	27,1%	100,0%
INGENIERÍA	85,6%	5,2%	9,2%	0,0%	14,4%	100,0%
MEDICINA	84,5%	6,4%	9,1%	0,0%	15,5%	100,0%
ODONTOLOGÍA	84,5%	7,1%	8,5%	0,0%	15,5%	100,0%
PSICOLOGÍA	79,4%	10,6%	10,0%	0,0%	20,6%	100,0%
CICLO BÁSICO COMÚN	82,9%	14,0%	3,1%	0,0%	17,1%	100,0%
RECTORADO	65,2%	19,9%	14,9%	0,0%	34,8%	100,0%
Total	82,6%	10,2%	7,2%	0,0%	17,4%	100,0%

Cuadro 19. Estudiantes de grado según razones declaradas por las cuales realizo el cambio de Carrera en la UBA*, por Unidad Académica. Absolutos.

Unidad Académica	Porque la cantidad de horas de cursada de la carrera anterior no me permitía trabajar	Porque conocí otra carrera/ disciplina en la que me interesa desarrollarme	Porque la actual carrera me permite desempeñarme en otros países con mayor facilidad	Porque la carrera actual está más relacionada con mis habilidades personales	Porque la carrera anterior me resultaba demasiado costosa económicamente	Porque me di cuenta que no me interesaba el ejercicio profesional de la carrera que había elegido antes	Porque la carrera anterior me resultaba difícil	Porque tengo conocidos, amigos o familiares que estudian la actual carrera	Porque la carrera actual me gusta/ me interesa más	Para continuar la tradición familiar	Porque la actual carrera tiene mayor prestigio social	Porque la actual carrera significa una elección personal independiente de cualquier influencia o imposición familiar	Porque me di cuenta que mi "vocación" era otra	Porque la actual carrera me brinda mayor salida laboral	Otros motivos	Total Estudiantes de grado
AGRONOMIA	152	670	36	390	54	440	132	35	593	17	10	123	369	123	232	1.076
ARQUITECTURA DISEÑO Y URBANISMO	182	2.667	183	2.226	145	1.868	353	133	2.522	26	98	574	1.842	342	474	3.754
CIENCIAS ECONÓMICAS	851	3.521	350	2.648	272	2.183	811	241	2.961	67	255	441	1.464	1.388	828	5.895
CIENCIAS EXACTAS Y NATURALES	115	843	77	442	28	587	119	34	801	2	24	129	461	145	242	1.265
CIENCIAS SOCIALES	333	3.242	112	2.022	206	2.007	464	116	2.727	12	72	629	1.706	474	672	4.549
CIENCIAS VETERINARIAS	52	310	19	212	18	281	58	12	381	5	7	100	320	55	86	565
DERECHO	356	1.825	85	1.392	157	1.312	470	169	1.755	59	170	350	1.178	559	601	3.265
FARMACIA Y BIOQUÍMICA	111	540	35	291	46	384	116	23	509	4	12	77	262	197	139	889
FILOSOFÍA Y LETRAS	367	2.760	83	1.557	211	1.629	306	61	2.461	15	38	587	1.473	269	783	4.150
INGENIERÍA	136	856	92	560	30	535	133	53	773	13	51	101	383	222	157	1.250
MEDICINA	651	2.053	140	1.302	389	1.322	666	141	1.979	25	99	546	1.371	471	791	3.751
ODONTOLOGÍA	29	181	16	126	16	108	45	32	175	6	5	38	103	58	67	318
PSICOLOGÍA	339	2.116	52	1.636	193	1.586	374	53	2.093	10	48	605	1.603	210	497	3.336
CICLO BÁSICO COMÚN	1.136	7.557	628	5.333	716	4.208	1.705	427	6.668	111	409	1.843	4.243	1.634	1.918	11.549
RECTORADO	22	25	0	20	4	17	9	5	21	0	0	6	8	17	54	105
Total	4.832	29.166	1.908	20.157	2.485	18.467	5.761	1.535	26.419	372	1.298	6.149	16.786	6.164	7.541	45.717

*variable de respuesta múltiple

Cuadro 19. Estudiantes de grado según razones declaradas por las cuales realizo el cambio de Carrera en la UBA*, por Unidad Académica. Porcentajes.

Unidad Académica	Porque la cantidad de horas de cursada de la carrera anterior no me permitía trabajar	Porque conocí otra carrera/ disciplina en la que me interesa desarrollarme	Porque la actual carrera me permite desempeñarme en otros países con mayor facilidad	Porque la carrera actual está más relacionada con mis habilidades personales	Porque la carrera anterior me resultaba demasiado costosa económicamente	Porque me di cuenta que no me interesaba el ejercicio profesional de la carrera que había elegido antes	Porque la carrera anterior me resultaba difícil	Porque tengo conocidos, amigos o familiares que estudian la actual carrera	Porque la carrera actual me gusta/ me interesa más	Para continuar la tradición familiar	Porque la actual carrera tiene mayor prestigio social	Porque la actual carrera significa una elección personal independiente de cualquier influencia o imposición familiar	Porque me di cuenta que mi "vocación" era otra	Porque la actual carrera me brinda mayor salida laboral	Otros motivos	Total Estudiantes de grado
AGRONOMIA	14.1%	62.3%	3.3%	36.2%	5.0%	40.9%	12.3%	3.3%	55.1%	1.6%	0.9%	11.4%	34.3%	11.4%	21.6%	100.0%
ARQUITECTURA DISEÑO Y URBANISMO	4.8%	71.0%	4.9%	59.3%	3.9%	49.8%	9.4%	3.5%	67.2%	0.7%	2.6%	15.3%	49.1%	9.1%	12.6%	100.0%
CIENCIAS ECONÓMICAS	14.4%	59.7%	5.9%	44.9%	4.6%	37.0%	13.8%	4.1%	50.2%	1.1%	4.3%	7.6%	24.8%	23.5%	14.0%	100.0%
CIENCIAS EXACTAS Y NATURALES	9.1%	66.6%	6.1%	34.9%	2.2%	46.4%	9.4%	2.7%	63.3%	0.2%	1.9%	10.2%	36.4%	11.5%	19.1%	100.0%
CIENCIAS SOCIALES	7.3%	71.3%	2.5%	44.4%	4.5%	44.1%	10.2%	2.6%	59.9%	0.3%	1.6%	13.8%	37.5%	10.4%	14.8%	100.0%
CIENCIAS VETERINARIAS	9.2%	54.9%	3.4%	37.5%	3.2%	49.7%	10.3%	2.1%	67.4%	0.9%	1.2%	17.7%	56.6%	9.7%	15.2%	100.0%
DERECHO	10.9%	55.9%	2.6%	42.6%	4.8%	40.2%	14.4%	5.2%	53.8%	1.8%	5.2%	10.7%	36.1%	17.1%	18.4%	100.0%
FARMACIA Y BIOQUÍMICA	12.5%	60.7%	3.9%	32.7%	5.2%	43.2%	13.0%	2.6%	57.3%	0.4%	1.3%	8.7%	29.5%	22.2%	15.6%	100.0%
FILOSOFÍA Y LETRAS	8.8%	66.5%	2.0%	37.5%	5.1%	39.3%	7.4%	1.5%	59.3%	0.4%	0.9%	14.1%	35.5%	6.5%	18.9%	100.0%
INGENIERÍA	10.9%	68.5%	7.4%	44.8%	2.4%	42.8%	10.6%	4.2%	61.8%	1.0%	4.1%	8.1%	30.6%	17.8%	12.6%	100.0%
MEDICINA	17.4%	54.7%	3.7%	34.7%	10.4%	35.2%	17.8%	3.8%	52.8%	0.7%	2.6%	14.6%	36.6%	12.6%	21.1%	100.0%
ODONTOLOGÍA	9.1%	56.9%	5.0%	39.6%	5.0%	34.0%	14.2%	10.1%	55.0%	1.9%	1.6%	11.9%	32.4%	18.2%	21.1%	100.0%
PSICOLOGÍA	10.2%	63.4%	1.6%	49.0%	5.8%	47.5%	11.2%	1.6%	62.7%	0.3%	1.4%	18.1%	48.1%	6.3%	14.9%	100.0%
CICLO BÁSICO COMÚN	9.8%	65.4%	5.4%	46.2%	6.2%	36.4%	14.8%	3.7%	57.7%	1.0%	3.5%	16.0%	36.7%	14.1%	16.6%	100.0%
RECTORADO	21.0%	23.8%	0.0%	19.0%	3.8%	16.2%	8.6%	4.8%	20.0%	0.0%	0.0%	5.7%	7.6%	16.2%	51.4%	100.0%
Total	10,6%	63,8%	4,2%	44,1%	5,4%	40,4%	12,6%	3,4%	57,8%	0,8%	2,8%	13,5%	36,7%	13,5%	16,5%	100,0%

*variable de respuesta múltiple

Cuadro 20. Estudiantes de grado según otros estudios de grado completos en UBA y área de formación de la carrera concluida en UBA por Unidad Académica. Absolutos.

Unidad Académica	Otros estudios de grado completos en UBA y área de formación						Total
	No completó otros estudios en UBA	Sí completó otros estudios en UBA				Sin respuesta	
		Área de formación de la carrera completa					
		Ciencias Biológicas y de la Salud	Ciencias Exactas, Tecnología y Diseño	Ciencias Sociales y Humanas	Subtotal		
AGRONOMÍA	4.367	81	5	35	121	0	4.488
ARQUITECTURA DISEÑO Y URBANISMO	25.411	23	292	22	337	0	25.748
CIENCIAS ECONÓMICAS	34.488	23	25	1.841	1.889	0	36.377
CIENCIAS EXACTAS Y NATURALES	6.706	217	171	26	414	0	7.120
CIENCIAS SOCIALES	20.893	18	13	1.092	1.123	0	22.016
CIENCIAS VETERINARIAS	4.236	41	2	4	47	0	4.283
DERECHO	22.755	44	30	960	1.034	1	23.790
FARMACIA Y BIOQUÍMICA	4.758	203	4	5	212	0	4.970
FILOSOFÍA Y LETRAS	14.407	110	98	673	881	1	15.289
INGENIERÍA	8.588	3	93	14	110	0	8.698
MEDICINA	23.870	281	13	34	328	0	24.198
ODONTOLOGÍA	2.012	31	2	1	34	0	2.046
PSICOLOGÍA	15.035	43	33	1.051	1.127	0	16.162
CICLO BÁSICO COMÚN	66.982	124	57	282	463	0	67.445
RECTORADO	293	4	0	5	9	0	302
Total	254.801	1.246	838	6.045	8.129	2	262.932

Cuadro 20. Estudiantes de grado según otros estudios de grado completos en UBA y área de formación de la carrera concluida en UBA por Unidad Académica. Porcentajes.

Unidad Académica	Otros estudios de grado completos en UBA y área de formación						Total
	No completó otros estudios en UBA	Sí completó otros estudios en UBA				Sin respuesta	
		Área de formación de la carrera completa					
		Ciencias Biológicas y de la Salud	Ciencias Exactas, Tecnología y Diseño	Ciencias Sociales y Humanas	Subtotal		
AGRONOMÍA	97,3%	1,8%	0,1%	0,8%	2,7%	0,0%	100,0%
ARQUITECTURA DISEÑO Y URBANISMO	98,7%	0,1%	1,1%	0,1%	1,3%	0,0%	100,0%
CIENCIAS ECONÓMICAS	94,8%	0,1%	0,1%	5,1%	5,2%	0,0%	100,0%
CIENCIAS EXACTAS Y NATURALES	94,2%	3,0%	2,4%	0,4%	5,8%	0,0%	100,0%
CIENCIAS SOCIALES	94,9%	0,1%	0,1%	5,0%	5,1%	0,0%	100,0%
CIENCIAS VETERINARIAS	98,9%	1,0%	0,0%	0,1%	1,1%	0,0%	100,0%
DERECHO	95,6%	0,2%	0,1%	4,0%	4,3%	0,0%	100,0%
FARMACIA Y BIOQUÍMICA	95,7%	4,1%	0,1%	0,1%	4,3%	0,0%	100,0%
FILOSOFÍA Y LETRAS	94,2%	0,7%	0,6%	4,4%	5,8%	0,0%	100,0%
INGENIERÍA	98,7%	0,0%	1,1%	0,2%	1,3%	0,0%	100,0%
MEDICINA	98,6%	1,2%	0,1%	0,1%	1,4%	0,0%	100,0%
ODONTOLOGÍA	98,3%	1,5%	0,1%	0,0%	1,7%	0,0%	100,0%
PSICOLOGÍA	93,0%	0,3%	0,2%	6,5%	7,0%	0,0%	100,0%
CICLO BÁSICO COMÚN	99,3%	0,2%	0,1%	0,4%	0,7%	0,0%	100,0%
RECTORADO	97,0%	1,3%	0,0%	1,7%	3,0%	0,0%	100,0%
Total	96,9%	0,5%	0,3%	2,3%	3,1%	0,0%	100,0%

Cuadro 21. Estudiantes de grado que cursan carreras simultáneas por Unidad Académica. Absolutos.

Unidad Académica	En la misma Unidad Académica				En distintas Unidades Académicas			
	2 carreras	3 carreras	más de 3 carreras	Total	2 carreras	3 carreras	más de 3 carreras	Total
AGRONOMÍA	262	13	0	275	238	6	2	246
ARQUITECTURA DISEÑO Y URBANISMO	653	7	0	660	577	15	0	592
CIENCIAS ECONÓMICAS	2.482	64	1	2.547	835	27	0	862
CIENCIAS EXACTAS Y NATURALES	848	36	7	891	527	13	2	542
CIENCIAS SOCIALES	736	13	0	749	947	12	1	960
CIENCIAS VETERINARIAS	60	0	0	60	92	0	0	92
DERECHO	524	3	0	527	348	3	0	351
FARMACIA Y BIOQUÍMICA	361	2	0	363	170	3	0	173
FILOSOFÍA Y LETRAS	810	20	0	830	288	2	0	290
INGENIERÍA	899	25	0	924	53	0	0	53
MEDICINA	694	8	0	702	254	1	0	255
ODONTOLOGÍA	19	1	0	20	0	0	0	0
PSICOLOGÍA	176	0	0	176	27	0	0	27
CICLO BÁSICO COMÚN	2.674	56	5	2.735	557	8	1	566
RECTORADO	0	0	0	0	0	0	0	0
Total	11.198	248	13	11.459	4.913	90	6	5.009

Cuadro 21. Estudiantes de grado que cursan carreras simultáneas por Unidad Académica. Porcentajes.

Unidad Académica	En la misma Unidad Académica				En distintas Unidades Académicas			
	2 carreras	3 carreras	más de 3 carreras	Total	2 carreras	3 carreras	más de 3 carreras	Total
AGRONOMÍA	95,3%	4,7%	0,0%	100,0%	96,7%	2,4%	0,8%	100,0%
ARQUITECTURA DISEÑO Y URBANISMO	98,9%	1,1%	0,0%	100,0%	97,5%	2,5%	0,0%	100,0%
CIENCIAS ECONÓMICAS	97,4%	2,5%	0,0%	100,0%	96,9%	3,1%	0,0%	100,0%
CIENCIAS EXACTAS Y NATURALES	95,2%	4,0%	0,8%	100,0%	97,2%	2,4%	0,4%	100,0%
CIENCIAS SOCIALES	98,3%	1,7%	0,0%	100,0%	98,6%	1,3%	0,1%	100,0%
CIENCIAS VETERINARIAS	100,0%	0,0%	0,0%	100,0%	100,0%	0,0%	0,0%	100,0%
DERECHO	99,4%	0,6%	0,0%	100,0%	99,1%	0,9%	0,0%	100,0%
FARMACIA Y BIOQUÍMICA	99,4%	0,6%	0,0%	100,0%	98,3%	1,7%	0,0%	100,0%
FILOSOFÍA Y LETRAS	97,6%	2,4%	0,0%	100,0%	99,3%	0,7%	0,0%	100,0%
INGENIERÍA	97,3%	2,7%	0,0%	100,0%	100,0%	0,0%	0,0%	100,0%
MEDICINA	98,9%	1,1%	0,0%	100,0%	99,6%	0,4%	0,0%	100,0%
ODONTOLOGÍA	95,0%	5,0%	0,0%	100,0%	0,0%	0,0%	0,0%	0,0%
PSICOLOGÍA	100,0%	0,0%	0,0%	100,0%	100,0%	0,0%	0,0%	100,0%
CICLO BÁSICO COMÚN	97,8%	2,0%	0,2%	100,0%	98,4%	1,4%	0,2%	100,0%
RECTORADO	0,0%	0,0%	0,0%	0,0%	0,0%	0,0%	0,0%	0,0%
Total	97,7%	2,2%	0,1%	100,0%	98,1%	1,8%	0,1%	100,0%

Cuadro 22. Estudiantes de grado que realizaron otros estudios superiores, completos o incompletos, fuera de UBA* según tipo y régimen de la institución en la que los realizaron, por Unidad Académica. Absolutos.

Unidad Académica	Incompletos					Completos				
	Tipo y régimen de la institución				Total	Tipo y régimen de la institución				Total
	Universidad Pública	Universidad Privada	Instituto Superior no universitario	En el extranjero		Universidad Pública	Universidad Privada	Instituto Superior no universitario	En el extranjero	
Agronomía	165	137	143	5	450	27	49	174	10	260
Arquitectura, Diseño y Urbanismo	669	474	720	53	1.916	54	132	720	30	936
Ciencias Económicas	618	694	635	31	1.978	130	291	861	43	1.325
Ciencias Exactas y Naturales	248	132	244	8	632	60	54	201	20	335
Ciencias Sociales	657	577	1.099	36	2.369	111	276	1.307	31	1.725
Ciencias Veterinarias	85	70	112	4	271	13	20	147	4	184
Derecho	464	498	577	17	1.556	159	294	791	41	1.285
Farmacia y Bioquímica	79	74	113	3	269	18	36	185	2	241
Filosofía y Letras	738	442	1.302	49	2.531	251	403	1.605	51	2.310
Ingeniería	157	144	145	19	465	20	27	122	18	187
Medicina	380	324	592	55	1.351	113	168	1.076	63	1.420
Odontología	26	21	33	2	82	5	15	65	3	88
Psicología	411	334	740	17	1.502	124	208	1.171	22	1.525
Ciclo Básico Común	2.293	2.454	3.095	262	8.104	420	832	2.516	200	3.968
Rectorado	20	10	17	0	47	6	5	32	0	43
Total	7.010	6.385	9.567	561	23.523	1.511	2.810	10.973	538	15.832

* En el caso de los estudiantes de grado que declararon más de una carrera, se consideró aquella donde alcanzó la situación académica más alta y se privilegió los estudios universitarios por sobre los no universitarios y el sector público sobre el sector privado.

Cuadro 22. Estudiantes de grado que realizaron otros estudios superiores, completos o incompletos, fuera de UBA* según tipo y régimen de la institución en la que los realizaron, por Unidad Académica. Porcentajes.

Unidad Académica	Incompletos					Completos				
	Tipo y régimen de la institución				Total	Tipo y régimen de la institución				Total
	Universidad Pública	Universidad Privada	Instituto Superior no universitario	En el extranjero		Universidad Pública	Universidad Privada	Instituto Superior no universitario	En el extranjero	
Agronomía	36,7%	30,4%	31,8%	1,1%	100,0%	10,4%	18,8%	66,9%	3,8%	100,0%
Arquitectura, Diseño y Urbanismo	34,9%	24,7%	37,6%	2,8%	100,0%	5,8%	14,1%	76,9%	3,2%	100,0%
Ciencias Económicas	31,2%	35,1%	32,1%	1,6%	100,0%	9,8%	22,0%	65,0%	3,2%	100,0%
Ciencias Exactas y Naturales	39,2%	20,9%	38,6%	1,3%	100,0%	17,9%	16,1%	60,0%	6,0%	100,0%
Ciencias Sociales	27,7%	24,4%	46,4%	1,5%	100,0%	6,4%	16,0%	75,8%	1,8%	100,0%
Ciencias Veterinarias	31,4%	25,8%	41,3%	1,5%	100,0%	7,1%	10,9%	79,9%	2,2%	100,0%
Derecho	29,8%	32,0%	37,1%	1,1%	100,0%	12,4%	22,9%	61,6%	3,2%	100,0%
Farmacia y Bioquímica	29,4%	27,5%	42,0%	1,1%	100,0%	7,5%	14,9%	76,8%	0,8%	100,0%
Filosofía y Letras	29,2%	17,5%	51,4%	1,9%	100,0%	10,9%	17,4%	69,5%	2,2%	100,0%
Ingeniería	33,8%	31,0%	31,2%	4,1%	100,0%	10,7%	14,4%	65,2%	9,6%	100,0%
Medicina	28,1%	24,0%	43,8%	4,1%	100,0%	8,0%	11,8%	75,8%	4,4%	100,0%
Odontología	31,7%	25,6%	40,2%	2,4%	100,0%	5,7%	17,0%	73,9%	3,4%	100,0%
Psicología	27,4%	22,2%	49,3%	1,1%	100,0%	8,1%	13,6%	76,8%	1,4%	100,0%
Ciclo Básico Común	28,3%	30,3%	38,2%	3,2%	100,0%	10,6%	21,0%	63,4%	5,0%	100,0%
Rectorado	42,6%	21,3%	36,2%	0,0%	100,0%	14,0%	11,6%	74,4%	0,0%	100,0%
Total	29,8%	27,1%	40,7%	2,4%	100,0%	9,5%	17,7%	69,3%	3,4%	100,0%

* En el caso de los estudiantes de grado que declararon más de una carrera, se consideró aquella donde alcanzó la situación académica más alta y se privilegió los estudios universitarios por sobre los no universitarios y el sector público sobre el sector privado.

Cuadro 23. Estudiantes de grado que tienen beca según fuente que la proporciona por Unidad Académica. Absolutos.

Unidad Académica	Fuente que proporciona o proporcionó la beca						Total
	Sólo UBA	Sólo Facultad	Sólo otra fuente	UBA y Facultad	Otras combinaciones	Sin respuesta	
Agronomía	73	3	21	4	3	55	159
Arquitectura, Diseño y Urbanismo	270	24	97	11	7	179	588
Ciencias Económicas	343	70	119	25	9	276	842
Ciencias Exactas y Naturales	197	69	73	17	18	253	627
Ciencias Sociales	503	168	74	53	12	370	1.180
Ciencias Veterinarias	77	6	40	1	4	48	176
Derecho	262	98	70	16	8	285	739
Farmacia y Bioquímica	95	4	62	2	3	96	262
Filosofía y Letras	290	30	34	40	16	112	522
Ingeniería	94	40	84	9	10	199	436
Medicina	331	23	200	14	10	282	860
Odontología	63	22	7	10	2	52	156
Psicología	222	21	57	23	2	110	435
Ciclo Básico Común	431	0	732	0	15	9	1.187
Rectorado	0	0	0	0	0	0	0
Total	3.251	578	1.670	225	119	2.326	8.169

Cuadro 23. Estudiantes de grado que tienen beca según fuente que la proporciona por Unidad Académica. Porcentajes.

Unidad Académica	Fuente que proporciona o proporcionó la beca						Total
	Sólo UBA	Sólo Facultad	Sólo otra fuente	UBA y Facultad	Otras combinaciones	Sin respuesta	
Agronomía	45,9%	1,9%	13,2%	2,5%	1,9%	34,6%	100,0%
Arquitectura, Diseño y Urbanismo	45,9%	4,1%	16,5%	1,9%	1,2%	30,4%	100,0%
Ciencias Económicas	40,7%	8,3%	14,1%	3,0%	1,1%	32,8%	100,0%
Ciencias Exactas y Naturales	31,4%	11,0%	11,6%	2,7%	2,9%	40,4%	100,0%
Ciencias Sociales	42,6%	14,2%	6,3%	4,5%	1,0%	31,4%	100,0%
Ciencias Veterinarias	43,8%	3,4%	22,7%	0,6%	2,3%	27,3%	100,0%
Derecho	35,5%	13,3%	9,5%	2,2%	1,1%	38,6%	100,0%
Farmacia y Bioquímica	36,3%	1,5%	23,7%	0,8%	1,1%	36,6%	100,0%
Filosofía y Letras	55,6%	5,7%	6,5%	7,7%	3,1%	21,5%	100,0%
Ingeniería	21,6%	9,2%	19,3%	2,1%	2,3%	45,6%	100,0%
Medicina	38,5%	2,7%	23,3%	1,6%	1,2%	32,8%	100,0%
Odontología	40,4%	14,1%	4,5%	6,4%	1,3%	33,3%	100,0%
Psicología	51,0%	4,8%	13,1%	5,3%	0,5%	25,3%	100,0%
Ciclo Básico Común	36,3%	0,0%	61,7%	0,0%	1,3%	0,8%	100,0%
Rectorado	0,0%	0,0%	0,0%	0,0%	0,0%	0,0%	0,0%
Total	39,8%	7,1%	20,4%	2,8%	1,5%	28,5%	100,0%

Cuadro 24. Estudiantes de grado según desempeño y período de desempeño como Ayudante Alumno de la carrera* que actualmente cursa por Unidad Académica. Absolutos.

Unidad Académica	Desempeño como Ayudante Alumno de la carrera que actualmente cursa y período de desempeño					Total	
	No se desempeñó como Ayudante Alumno de la carrera actual	Sí se desempeñó como Ayudante Alumno de la carrera actual					
		Período de desempeño					
		Anterior a 2011	Durante 2011	Anterior y durante 2011	Sin respuesta		Subtotal
Agronomía	3.193	173	76	113	0	362	3.555
Arquitectura, Diseño y Urbanismo	23.364	910	642	582	2	2.136	25.500
Ciencias Económicas	33.558	1.352	507	420	0	2.279	35.837
Ciencias Exactas y Naturales	5.739	286	150	254	0	690	6.429
Ciencias Sociales	19.685	324	148	107	0	579	20.264
Ciencias Veterinarias	3.844	142	57	88	0	287	4.131
Derecho	21.979	503	345	195	0	1.043	23.022
Farmacia y Bioquímica	3.999	236	145	169	0	550	4.549
Filosofía y Letras	13.009	146	83	109	0	338	13.347
Ingeniería	7.738	325	122	204	1	652	8.390
Medicina	21.423	770	822	602	0	2.194	23.617
Odontología	1.497	88	106	79	0	273	1.770
Psicología	14.513	223	201	92	0	516	15.029
Ciclo Básico Común	0	0	0	0	0	0	0
Rectorado	0	0	0	0	0	0	0
Total	173.541	5.478	3.404	3.014	3	11.899	185.440

*Pregunta realizada a estudiantes de grado en CARRERA que ya concluyeron el CBC y cursan una carrera de grado (no tecnicatura).

Cuadro 24. Estudiantes de grado según desempeño y período de desempeño como Ayudante Alumno de la carrera* que actualmente cursa por Unidad Académica. Porcentajes.

Unidad Académica	Desempeño como Ayudante Alumno de la carrera que actualmente cursa y período de desempeño					Total	
	No se desempeñó como Ayudante Alumno de la carrera actual	Sí se desempeñó como Ayudante Alumno de la carrera actual					
		Período de desempeño					
		Anterior a 2011	Durante 2011	Anterior y durante 2011	Sin respuesta		Subtotal
Agronomía	89,8%	4,9%	2,1%	3,2%	0,0%	10,2%	100,0%
Arquitectura, Diseño y Urbanismo	91,6%	3,6%	2,5%	2,3%	0,0%	8,4%	100,0%
Ciencias Económicas	93,6%	3,8%	1,4%	1,2%	0,0%	6,4%	100,0%
Ciencias Exactas y Naturales	89,3%	4,4%	2,3%	4,0%	0,0%	10,7%	100,0%
Ciencias Sociales	97,1%	1,6%	0,7%	0,5%	0,0%	2,9%	100,0%
Ciencias Veterinarias	93,1%	3,4%	1,4%	2,1%	0,0%	6,9%	100,0%
Derecho	95,5%	2,2%	1,5%	0,8%	0,0%	4,5%	100,0%
Farmacia y Bioquímica	87,9%	5,2%	3,2%	3,7%	0,0%	12,1%	100,0%
Filosofía y Letras	97,5%	1,1%	0,6%	0,8%	0,0%	2,5%	100,0%
Ingeniería	92,2%	3,9%	1,5%	2,4%	0,0%	7,8%	100,0%
Medicina	90,7%	3,3%	3,5%	2,5%	0,0%	9,3%	100,0%
Odontología	84,6%	5,0%	6,0%	4,5%	0,0%	15,4%	100,0%
Psicología	96,6%	1,5%	1,3%	0,6%	0,0%	3,4%	100,0%
Ciclo Básico Común	0,0%	0,0%	0,0%	0,0%	0,0%	0,0%	0,0%
Rectorado	0,0%	0,0%	0,0%	0,0%	0,0%	0,0%	0,0%
Total	93,6%	3,0%	1,8%	1,6%	0,0%	6,4%	100,0%

*Pregunta realizada a estudiantes de grado en CARRERA que ya concluyeron el CBC y cursan una carrera de grado (no tecnicatura).

Cuadro 25. Estudiantes de grado que se desempeñan/desempeñaron como Ayudante Alumno de la carrera que actualmente cursa* según condición de renta por Unidad Académica. Absolutos.

Unidad Académica	Se desempeñó como Ayudante Alumno de la carrera actual en forma rentada	Se desempeñó como Ayudante Alumno de la carrera actual en forma ad honorem	Sin respuesta	Total
Agronomía	56	306	0	362
Arquitectura, Diseño y Urbanismo	235	1.899	2	2.136
Ciencias Económicas	36	2.243	0	2.279
Ciencias Exactas y Naturales	656	34	0	690
Ciencias Sociales	23	556	0	579
Ciencias Veterinarias	111	176	0	287
Derecho	5	1.038	0	1.043
Farmacia y Bioquímica	134	416	0	550
Filosofía y Letras	104	234	0	338
Ingeniería	215	436	1	652
Medicina	150	2.044	0	2.194
Odontología	15	258	0	273
Psicología	5	511	0	516
Ciclo Básico Común	0	0	0	0
Rectorado	0	0	0	0
Total	1.745	10.151	3	11.899

*Pregunta realizada a estudiantes de grado en CARRERA que ya concluyeron el CBC y cursan una carrera de grado (no tecnicatura).

Cuadro 25. Estudiantes de grado que se desempeñan/desempeñaron como Ayudante Alumno de la carrera que actualmente cursa* según condición de renta por Unidad Académica. Porcentajes.

Unidad Académica	Se desempeñó como Ayudante Alumno de la carrera actual en forma rentada	Se desempeñó como Ayudante Alumno de la carrera actual en forma ad honorem	Sin respuesta	Total
Agronomía	15,5%	84,5%	0,0%	100,0%
Arquitectura, Diseño y Urbanismo	11,0%	88,9%	0,1%	100,0%
Ciencias Económicas	1,6%	98,4%	0,0%	100,0%
Ciencias Exactas y Naturales	95,1%	4,9%	0,0%	100,0%
Ciencias Sociales	4,0%	96,0%	0,0%	100,0%
Ciencias Veterinarias	38,7%	61,3%	0,0%	100,0%
Derecho	0,5%	99,5%	0,0%	100,0%
Farmacia y Bioquímica	24,4%	75,6%	0,0%	100,0%
Filosofía y Letras	30,8%	69,2%	0,0%	100,0%
Ingeniería	33,0%	66,9%	0,2%	100,0%
Medicina	6,8%	93,2%	0,0%	100,0%
Odontología	5,5%	94,5%	0,0%	100,0%
Psicología	1,0%	99,0%	0,0%	100,0%
Ciclo Básico Común	0,0%	0,0%	0,0%	0,0%
Rectorado	0,0%	0,0%	0,0%	0,0%
Total	14,7%	85,3%	0,0%	100,0%

*Pregunta realizada a estudiantes de grado en CARRERA que ya concluyeron el CBC y cursan una carrera de grado (no tecnicatura).

Cuadro 26. Estudiantes de grado según participación en Proyectos y/o Equipos de investigación en la UBA como estudiante de la carrera que actualmente cursa* y modalidad de participación por Unidad Académica. Absolutos.

Unidad Académica	Participación en Proyectos y/o Equipos de investigación en la UBA como estudiante de la carrera que actualmente cursa						Total
	No participa ni participó en Proyectos y/o Equipos de Investigación en UBA	Participa y/o participó en UBA					
		Modalidad de participación					
		Con beca de la UBA	Con beca de otra fuente	Ad-honorem	Otras combinaciones	Subtotal	
Agronomía	3.005	23	16	478	33	550	3.555
Arquitectura, Diseño y Urbanismo	24.355	35	8	1.087	13	1.145	25.500
Ciencias Económicas	35.322	76	24	398	17	515	35.837
Ciencias Exactas y Naturales	5.114	93	72	984	166	1.315	6.429
Ciencias Sociales	18.955	37	11	1.225	37	1.309	20.264
Ciencias Veterinarias	3.838	13	3	264	13	293	4.131
Derecho	22.535	39	6	432	10	487	23.022
Farmacia y Bioquímica	4.123	30	11	341	44	426	4.549
Filosofía y Letras	11.087	97	36	2.009	118	2.260	13.347
Ingeniería	8.024	42	41	263	20	366	8.390
Medicina	22.850	12	4	730	21	767	23.617
Odontología	1.694	2	0	72	2	76	1.770
Psicología	14.427	12	10	571	9	602	15.029
Ciclo Básico Común	0	0	0	0	0	0	0
Rectorado	0	0	0	0	0	0	0
Total	175.329	511	242	8.854	503	10.111	185.440

*Pregunta realizada a estudiantes de grado en CARRERA que ya concluyeron el CBC y cursan una carrera de grado (no tecnicatura).

Cuadro 26. Estudiantes de grado según participación en Proyectos y/o Equipos de investigación en la UBA como estudiante de la carrera que actualmente cursa* y modalidad de participación por Unidad Académica. Porcentajes.

Unidad Académica	Participación en Proyectos y/o Equipos de investigación en la UBA como estudiante de la carrera que actualmente cursa						Total
	No participa ni participó en Proyectos y/o Equipos de Investigación en UBA	Participa y/o participó en UBA					
		Modalidad de participación					
		Con beca de la UBA	Con beca de otra fuente	Ad-honorem	Otras combinaciones	Subtotal	
Agronomía	84,5%	0,6%	0,5%	13,4%	0,9%	15,5%	100,0%
Arquitectura, Diseño y Urbanismo	95,5%	0,1%	0,0%	4,3%	0,1%	4,5%	100,0%
Ciencias Económicas	98,6%	0,2%	0,1%	1,1%	0,0%	1,4%	100,0%
Ciencias Exactas y Naturales	79,5%	1,4%	1,1%	15,3%	2,6%	20,5%	100,0%
Ciencias Sociales	93,5%	0,2%	0,1%	6,0%	0,2%	6,5%	100,0%
Ciencias Veterinarias	92,9%	0,3%	0,1%	6,4%	0,3%	7,1%	100,0%
Derecho	97,9%	0,2%	0,0%	1,9%	0,0%	2,1%	100,0%
Farmacia y Bioquímica	90,6%	0,7%	0,2%	7,5%	1,0%	9,4%	100,0%
Filosofía y Letras	83,1%	0,7%	0,3%	15,1%	0,9%	16,9%	100,0%
Ingeniería	95,6%	0,5%	0,5%	3,1%	0,2%	4,4%	100,0%
Medicina	96,8%	0,1%	0,0%	3,1%	0,1%	3,2%	100,0%
Odontología	95,7%	0,1%	0,0%	4,1%	0,1%	4,3%	100,0%
Psicología	96,0%	0,1%	0,1%	3,8%	0,1%	4,0%	100,0%
Ciclo Básico Común	0,0%	0,0%	0,0%	0,0%	0,0%	0,0%	0,0%
Rectorado	0,0%	0,0%	0,0%	0,0%	0,0%	0,0%	0,0%
Total	94,5%	0,3%	0,1%	4,8%	0,3%	5,5%	100,0%

*Pregunta realizada a estudiantes de grado en CARRERA que ya concluyeron el CBC y cursan una carrera de grado (no tecnicatura).

Cuadro 27. Estudiantes de grado según situación laboral actual y remuneración por Unidad Académica. Absolutos.

Unidad Académica	Situación laboral actual y remuneración										Total
	Trabaja				No trabaja						
					No trabaja y no busca	No trabaja pero busca trabajo					
	Tiempo de búsqueda										
	Percibe remuneración	No percibe remuneración	Sin respuesta	Subtotal		Menos de 3 meses	Entre 3 y 6 meses	Más de 6 meses	Sin respuesta	Subtotal	
AGRONOMÍA	2.704	58	2	2.764	844	394	273	213	0	880	4.488
ARQUITECTURA DISEÑO Y URBANISMO	16.416	418	21	16.855	3.834	2.165	1.759	1.132	3	5.059	25.748
CIENCIAS ECONÓMICAS	29.913	194	12	30.119	2.443	1.796	1.164	853	2	3.815	36.377
CIENCIAS EXACTAS Y NATURALES	4.222	112	7	4.341	1.730	474	325	250	0	1.049	7.120
CIENCIAS SOCIALES	17.043	129	19	17.191	1.401	1.277	1.193	954	0	3.424	22.016
CIENCIAS VETERINARIAS	2.800	77	3	2.880	736	286	207	174	0	667	4.283
DERECHO	16.926	201	13	17.140	2.143	1.611	1.487	1.405	4	4.507	23.790
FARMACIA Y BIOQUÍMICA	2.759	69	0	2.828	1.329	395	233	184	1	813	4.970
FILOSOFÍA Y LETRAS	11.448	128	9	11.585	1.343	905	773	683	0	2.361	15.289
INGENIERÍA	5.329	61	8	5.398	2.111	647	341	201	0	1.189	8.698
MEDICINA	10.422	383	12	10.817	8.539	1.934	1.587	1.319	2	4.842	24.198
ODONTOLOGÍA	788	41	2	831	817	168	129	101	0	398	2.046
PSICOLOGÍA	11.496	232	15	11.743	1.655	1.132	920	710	2	2.764	16.162
CICLO BÁSICO COMÚN	28.156	1.773	32	29.961	17.088	9.908	6.650	3.827	11	20.396	67.445
RECTORADO	298	4	0	302	0				0	0	302
Total	160.720	3.880	155	164.755	46.013	23.092	17.041	12.006	25	52.164	262.932

Cuadro 27. Estudiantes de grado según situación laboral actual y remuneración por Unidad Académica. Porcentajes.

Unidad Académica	Situación laboral actual y remuneración										Total
	Trabaja				No trabaja						
					No trabaja y no busca	No trabaja pero busca trabajo					
	Tiempo de búsqueda										
	Percibe remuneración	No percibe remuneración	Sin respuesta	Subtotal		Menos de 3 meses	Entre 3 y 6 meses	Más de 6 meses	Sin respuesta	Subtotal	
AGRONOMÍA	60,2%	1,3%	0,0%	61,6%	18,8%	8,8%	6,1%	4,7%	0,0%	19,6%	100,0%
ARQUITECTURA DISEÑO Y URBANISMO	63,8%	1,6%	0,1%	65,5%	14,9%	8,4%	6,8%	4,4%	0,0%	19,6%	100,0%
CIENCIAS ECONÓMICAS	82,2%	0,5%	0,0%	82,8%	6,7%	4,9%	3,2%	2,3%	0,0%	10,5%	100,0%
CIENCIAS EXACTAS Y NATURALES	59,3%	1,6%	0,1%	61,0%	24,3%	6,7%	4,6%	3,5%	0,0%	14,7%	100,0%
CIENCIAS SOCIALES	77,4%	0,6%	0,1%	78,1%	6,4%	5,8%	5,4%	4,3%	0,0%	15,6%	100,0%
CIENCIAS VETERINARIAS	65,4%	1,8%	0,1%	67,2%	17,2%	6,7%	4,8%	4,1%	0,0%	15,6%	100,0%
DERECHO	71,1%	0,8%	0,1%	72,0%	9,0%	6,8%	6,3%	5,9%	0,0%	18,9%	100,0%
FARMACIA Y BIOQUÍMICA	55,5%	1,4%	0,0%	56,9%	26,7%	7,9%	4,7%	3,7%	0,0%	16,4%	100,0%
FILOSOFÍA Y LETRAS	74,9%	0,8%	0,1%	75,8%	8,8%	5,9%	5,1%	4,5%	0,0%	15,4%	100,0%
INGENIERÍA	61,3%	0,7%	0,1%	62,1%	24,3%	7,4%	3,9%	2,3%	0,0%	13,7%	100,0%
MEDICINA	43,1%	1,6%	0,0%	44,7%	35,3%	8,0%	6,6%	5,5%	0,0%	20,0%	100,0%
ODONTOLOGÍA	38,5%	2,0%	0,1%	40,6%	39,9%	8,2%	6,3%	4,9%	0,0%	19,5%	100,0%
PSICOLOGÍA	71,1%	1,4%	0,1%	72,7%	10,2%	7,0%	5,7%	4,4%	0,0%	17,1%	100,0%
CICLO BÁSICO COMÚN	41,7%	2,6%	0,0%	44,4%	25,3%	14,7%	9,9%	5,7%	0,0%	30,2%	100,0%
RECTORADO	98,7%	1,3%	0,0%	100,0%	0,0%	0,0%	0,0%	0,0%	0,0%	0,0%	100,0%
Total	61,1%	1,5%	0,1%	62,7%	17,5%	8,8%	6,5%	4,6%	0,0%	19,8%	100,0%

Cuadro 28. Estudiantes de grado según fuente principal de ingresos con la que cubre sus gastos personales por Unidad Académica. Absolutos.

Unidad Académica	Fuente principal de ingresos con la que cubre sus gastos personales				Total
	Trabajo o renta personal	Aporte de la familia	Becas	Otras fuentes	
AGRONOMÍA	2.492	1.860	37	99	4.488
ARQUITECTURA DISEÑO Y URBANISMO	14.744	10.647	71	286	25.748
CIENCIAS ECONÓMICAS	29.173	6.753	97	354	36.377
CIENCIAS EXACTAS Y NATURALES	3.493	3.159	351	117	7.120
CIENCIAS SOCIALES	16.243	5.402	129	242	22.016
CIENCIAS VETERINARIAS	2.396	1.763	48	76	4.283
DERECHO	15.548	7.700	134	408	23.790
FARMACIA Y BIOQUÍMICA	2.532	2.293	78	67	4.970
FILOSOFÍA Y LETRAS	10.750	4.022	212	305	15.289
INGENIERÍA	4.774	3.731	93	100	8.698
MEDICINA	8.923	14.700	152	423	24.198
ODONTOLOGÍA	629	1.363	28	26	2.046
PSICOLOGÍA	10.662	5.166	70	264	16.162
CICLO BÁSICO COMÚN	26.990	38.681	339	1.435	67.445
RECTORADO	297	2	0	3	302
Total	149.646	107.242	1.839	4.205	262.932

Cuadro 28. Estudiantes de grado según fuente principal de ingresos con la que cubre sus gastos personales por Unidad Académica. Porcentajes.

Unidad Académica	Fuente principal de ingresos con la que cubre sus gastos personales				Total
	Trabajo o renta personal	Aporte de la familia	Becas	Otras fuentes	
AGRONOMÍA	55,5%	41,4%	0,8%	2,2%	100,0%
ARQUITECTURA DISEÑO Y URBANISMO	57,3%	41,4%	0,3%	1,1%	100,0%
CIENCIAS ECONÓMICAS	80,2%	18,6%	0,3%	1,0%	100,0%
CIENCIAS EXACTAS Y NATURALES	49,1%	44,4%	4,9%	1,6%	100,0%
CIENCIAS SOCIALES	73,8%	24,5%	0,6%	1,1%	100,0%
CIENCIAS VETERINARIAS	55,9%	41,2%	1,1%	1,8%	100,0%
DERECHO	65,4%	32,4%	0,6%	1,7%	100,0%
FARMACIA Y BIOQUÍMICA	50,9%	46,1%	1,6%	1,3%	100,0%
FILOSOFÍA Y LETRAS	70,3%	26,3%	1,4%	2,0%	100,0%
INGENIERÍA	54,9%	42,9%	1,1%	1,1%	100,0%
MEDICINA	36,9%	60,7%	0,6%	1,7%	100,0%
ODONTOLOGÍA	30,7%	66,6%	1,4%	1,3%	100,0%
PSICOLOGÍA	66,0%	32,0%	0,4%	1,6%	100,0%
CICLO BÁSICO COMÚN	40,0%	57,4%	0,5%	2,1%	100,0%
RECTORADO	98,3%	0,7%	0,0%	1,0%	100,0%
Total	56,9%	40,8%	0,7%	1,6%	100,0%

Cuadro 29. Estudiantes de grado que trabajan actualmente según años de antigüedad en el trabajo por Unidad Académica. Absolutos.

Unidad Académica	Años de antigüedad en el trabajo actual										Total
	Menos de 1 año	1	2	3	4	5	6	7 a 11	12 y más	Sin respuesta	
AGRONOMÍA	548	573	316	291	215	176	124	278	241	2	2.764
ARQUITECTURA DISEÑO Y URBANISMO	4.087	4.178	2.240	1.667	1.252	896	716	1.256	546	17	16.855
CIENCIAS ECONÓMICAS	5.517	6.078	3.467	3.526	2.996	1.976	1.613	3.016	1.922	8	30.119
CIENCIAS EXACTAS Y NATURALES	934	871	559	397	385	232	206	427	324	6	4.341
CIENCIAS SOCIALES	3.785	3.617	2.242	1.855	1.447	1.085	795	1.391	958	16	17.191
CIENCIAS VETERINARIAS	422	550	374	319	232	201	168	387	225	2	2.880
DERECHO	3.238	3.521	2.352	1.871	1.526	979	846	1.575	1.222	10	17.140
FARMACIA Y BIOQUÍMICA	615	637	358	325	244	155	145	235	114	0	2.828
FILOSOFÍA Y LETRAS	2.173	2.090	1.341	1.113	971	709	606	1.219	1.355	8	11.585
INGENIERÍA	1.191	1.256	615	541	454	359	258	461	256	7	5.398
MEDICINA	2.324	2.250	1.499	1.157	888	650	504	921	613	11	10.817
ODONTOLOGÍA	191	133	119	92	78	41	48	87	40	2	831
PSICOLOGÍA	2.395	2.243	1.512	1.265	1.004	706	581	1.119	907	11	11.743
CICLO BÁSICO COMÚN	10.183	7.402	3.672	2.469	1.645	1.142	795	1.483	1.142	28	29.961
RECTORADO	0	9	8	10	15	11	16	66	167	0	302
Total	37.603	35.408	20.674	16.898	13.352	9.318	7.421	13.921	10.032	128	164.755

Cuadro 29. Estudiantes de grado que trabajan actualmente según años de antigüedad en el trabajo por Unidad Académica. Porcentajes.

Unidad Académica	Años de antigüedad en el trabajo actual										Total
	Menos de 1 año	1	2	3	4	5	6	7 a 11	12 y más	Sin respuesta	
AGRONOMÍA	19,8%	20,7%	11,4%	10,5%	7,8%	6,4%	4,5%	10,1%	8,7%	0,1%	100,0%
ARQUITECTURA DISEÑO Y URBANISMO	24,2%	24,8%	13,3%	9,9%	7,4%	5,3%	4,2%	7,5%	3,2%	0,1%	100,0%
CIENCIAS ECONÓMICAS	18,3%	20,2%	11,5%	11,7%	9,9%	6,6%	5,4%	10,0%	6,4%	0,0%	100,0%
CIENCIAS EXACTAS Y NATURALES	21,5%	20,1%	12,9%	9,1%	8,9%	5,3%	4,7%	9,8%	7,5%	0,1%	100,0%
CIENCIAS SOCIALES	22,0%	21,0%	13,0%	10,8%	8,4%	6,3%	4,6%	8,1%	5,6%	0,1%	100,0%
CIENCIAS VETERINARIAS	14,7%	19,1%	13,0%	11,1%	8,1%	7,0%	5,8%	13,4%	7,8%	0,1%	100,0%
DERECHO	18,9%	20,5%	13,7%	10,9%	8,9%	5,7%	4,9%	9,2%	7,1%	0,1%	100,0%
FARMACIA Y BIOQUÍMICA	21,7%	22,5%	12,7%	11,5%	8,6%	5,5%	5,1%	8,3%	4,0%	0,0%	100,0%
FILOSOFÍA Y LETRAS	18,8%	18,0%	11,6%	9,6%	8,4%	6,1%	5,2%	10,5%	11,7%	0,1%	100,0%
INGENIERÍA	22,1%	23,3%	11,4%	10,0%	8,4%	6,7%	4,8%	8,5%	4,7%	0,1%	100,0%
MEDICINA	21,5%	20,8%	13,9%	10,7%	8,2%	6,0%	4,7%	8,5%	5,7%	0,1%	100,0%
ODONTOLOGÍA	23,0%	16,0%	14,3%	11,1%	9,4%	4,9%	5,8%	10,5%	4,8%	0,2%	100,0%
PSICOLOGÍA	20,4%	19,1%	12,9%	10,8%	8,5%	6,0%	4,9%	9,5%	7,7%	0,1%	100,0%
CICLO BÁSICO COMÚN	34,0%	24,7%	12,3%	8,2%	5,5%	3,8%	2,7%	4,9%	3,8%	0,1%	100,0%
RECTORADO	0,0%	3,0%	2,6%	3,3%	5,0%	3,6%	5,3%	21,9%	55,3%	0,0%	100,0%
Total	22,8%	21,5%	12,5%	10,3%	8,1%	5,7%	4,5%	8,4%	6,1%	0,1%	100,0%

Cuadro 30. Estudiantes de grado que trabajan actualmente según sector al que pertenece el establecimiento y franja horaria de trabajo por Unidad Académica. Absolutos.

Unidad Académica	Sector al que pertenece el establecimiento y franja horaria de trabajo																				Sin respuesta	Total
	Sector Público										Sector Privado											
	Mañana	Tarde	Noche	Mañana y tarde	Mañana y noche	Tarde y noche	Mañana, tarde y noche	Sin franja horaria fija	Sin respuesta	Subtotal	Mañana	Tarde	Noche	Mañana y tarde	Mañana y noche	Tarde y noche	Mañana, tarde y noche	Sin franja horaria fija	Sin respuesta	Subtotal		
AGRONOMIA	107	48	8	213	0	9	18	145	0	548	332	203	45	782	11	38	28	774	0	2.213	3	2.764
ARQUITECTURA DISEÑO Y URBANISMO	513	265	26	909	17	35	55	319	0	2.139	2.059	1.694	220	7.017	46	237	328	3.093	0	14.694	22	16.855
CIENCIAS ECONÓMICAS	781	368	22	2.335	10	50	103	416	0	4.085	2.938	1.820	165	18.070	51	246	474	2.251	4	26.019	15	30.119
CIENCIAS EXACTAS Y NATURALES	240	113	34	546	26	39	73	522	0	1.593	505	257	58	1.108	14	61	68	668	0	2.739	9	4.341
CIENCIAS SOCIALES	987	556	52	1.913	22	87	138	764	0	4.519	2.305	1.528	248	6.251	48	279	223	1.770	0	12.652	20	17.191
CIENCIAS VETERINARIAS	138	60	16	160	2	14	11	103	0	504	420	470	66	564	17	74	52	709	0	2.372	4	2.880
DERECHO	2.424	541	38	1.994	25	63	101	454	0	5.640	2.664	1.679	199	4.983	40	210	171	1.540	0	11.486	14	17.140
FARMACIA Y BIOQUÍMICA	136	67	10	170	8	17	18	94	0	520	651	396	95	717	10	95	42	300	0	2.306	2	2.828
FILOSOFÍA Y LETRAS	738	386	52	1.508	54	92	216	741	0	3.787	1.643	857	153	2.829	80	222	180	1.825	0	7.789	9	11.585
INGENIERÍA	180	53	16	353	5	15	25	140	0	787	856	182	56	2.704	8	41	90	666	0	4.603	8	5.398
MEDICINA	472	424	105	408	23	84	66	416	1	1.999	1.704	2.396	620	1.468	78	391	155	1.994	0	8.806	12	10.817
ODONTOLOGÍA	28	22	5	37	1	6	5	22	0	126	86	212	26	186	1	43	11	138	0	703	2	831
PSICOLOGÍA	615	377	40	913	29	50	89	363	1	2.477	1.923	1.951	202	3.171	46	240	160	1.557	0	9.250	16	11.743
CICLO BÁSICO COMÚN	1.522	1.070	204	1.943	67	201	160	928	0	6.095	4.456	4.818	1.021	8.088	170	1.148	348	3.780	2	23.831	35	29.961
RECTORADO	127	67	1	82	2	3	7	12	0	301	0	0	0	1	0	0	0	0	0	1	0	302
Total	9.008	4.417	629	13.484	291	765	1.085	5.439	2	35.120	22.542	18.463	3.174	57.939	620	3.325	2.330	21.065	6	129.464	171	164.755

Cuadro 30. Estudiantes de grado que trabajan actualmente según sector al que pertenece el establecimiento y franja horaria de trabajo por Unidad Académica. Porcentajes.

Unidad Académica	Sector al que pertenece el establecimiento y franja horaria																			
	Sector Público										Sector Privado									
	Mañana	Tarde	Noche	Mañana y tarde	Mañana y noche	Tarde y noche	Mañana, tarde y noche	Sin franja horaria fija	Sin respuesta	Subtotal	Mañana	Tarde	Noche	Mañana y tarde	Mañana y noche	Tarde y noche	Mañana, tarde y noche	Sin franja horaria fija	Sin respuesta	Subtotal
AGRONOMIA	19,5%	8,8%	1,5%	38,9%	0,0%	1,6%	3,3%	26,5%	0,0%	100,0%	15,0%	9,2%	2,0%	35,3%	0,5%	1,7%	1,3%	35,0%	0,0%	100,0%
ARQUITECTURA DISEÑO Y URBANISMO	24,0%	12,4%	1,2%	42,5%	0,8%	1,6%	2,6%	14,9%	0,0%	100,0%	14,0%	11,5%	1,5%	47,8%	0,3%	1,6%	2,2%	21,0%	0,0%	100,0%
CIENCIAS ECONÓMICAS	19,1%	9,0%	0,5%	57,2%	0,2%	1,2%	2,5%	10,2%	0,0%	100,0%	11,3%	7,0%	0,6%	69,4%	0,2%	0,9%	1,8%	8,7%	0,0%	100,0%
CIENCIAS EXACTAS Y NATURALES	15,1%	7,1%	2,1%	34,3%	1,6%	2,4%	4,6%	32,8%	0,0%	100,0%	18,4%	9,4%	2,1%	40,5%	0,5%	2,2%	2,5%	24,4%	0,0%	100,0%
CIENCIAS SOCIALES	21,8%	12,3%	1,2%	42,3%	0,5%	1,9%	3,1%	16,9%	0,0%	100,0%	18,2%	12,1%	2,0%	49,4%	0,4%	2,2%	1,8%	14,0%	0,0%	100,0%
CIENCIAS VETERINARIAS	27,4%	11,9%	3,2%	31,7%	0,4%	2,8%	2,2%	20,4%	0,0%	100,0%	17,7%	19,8%	2,8%	23,8%	0,7%	3,1%	2,2%	29,9%	0,0%	100,0%
DERECHO	43,0%	9,6%	0,7%	35,4%	0,4%	1,1%	1,8%	8,0%	0,0%	100,0%	23,2%	14,6%	1,7%	43,4%	0,3%	1,8%	1,5%	13,4%	0,0%	100,0%
FARMACIA Y BIOQUÍMICA	26,2%	12,9%	1,9%	32,7%	1,5%	3,3%	3,5%	18,1%	0,0%	100,0%	28,2%	17,2%	4,1%	31,1%	0,4%	4,1%	1,8%	13,0%	0,0%	100,0%
FILOSOFÍA Y LETRAS	19,5%	10,2%	1,4%	39,8%	1,4%	2,4%	5,7%	19,6%	0,0%	100,0%	21,1%	11,0%	2,0%	36,3%	1,0%	2,9%	2,3%	23,4%	0,0%	100,0%
INGENIERÍA	22,9%	6,7%	2,0%	44,9%	0,6%	1,9%	3,2%	17,8%	0,0%	100,0%	18,6%	4,0%	1,2%	58,7%	0,2%	0,9%	2,0%	14,5%	0,0%	100,0%
MEDICINA	23,6%	21,2%	5,3%	20,4%	1,2%	4,2%	3,3%	20,8%	0,1%	100,0%	19,4%	27,2%	7,0%	16,7%	0,9%	4,4%	1,8%	22,6%	0,0%	100,0%
ODONTOLOGÍA	22,2%	17,5%	4,0%	29,4%	0,8%	4,8%	4,0%	17,5%	0,0%	100,0%	12,2%	30,2%	3,7%	26,5%	0,1%	6,1%	1,6%	19,6%	0,0%	100,0%
PSICOLOGÍA	24,8%	15,2%	1,6%	36,9%	1,2%	2,0%	3,6%	14,7%	0,0%	100,0%	20,8%	21,1%	2,2%	34,3%	0,5%	2,6%	1,7%	16,8%	0,0%	100,0%
CICLO BÁSICO COMÚN	25,0%	17,6%	3,3%	31,9%	1,1%	3,3%	2,6%	15,2%	0,0%	100,0%	18,7%	20,2%	4,3%	33,9%	0,7%	4,8%	1,5%	15,9%	0,0%	100,0%
RECTORADO	42,2%	22,3%	0,3%	27,2%	0,7%	1,0%	2,3%	4,0%	0,0%	100,0%	0,0%	0,0%	0,0%	100,0%	0,0%	0,0%	0,0%	0,0%	0,0%	100,0%
Total	25,6%	12,6%	1,8%	38,4%	0,8%	2,2%	3,1%	15,5%	0,0%	100,0%	17,4%	14,3%	2,5%	44,8%	0,5%	2,6%	1,8%	16,3%	0,0%	100,0%

Cuadro 31. Estudiantes de grado que trabajan actualmente según remuneración y promedio de horas semanales de trabajo por Unidad Académica. Absolutos.

Unidad Académica	Promedio de horas semanales de trabajo y remuneración																Total
	Trabajo remunerado							Trabajo Ad-honorem							Sin respuesta		
	Promedio de horas semanales de trabajo							Promedio de horas semanales de trabajo									
	1 a 15	16 a 25	26 a 35	36 a 45	46 y más	Sin respuesta	Subtotal	1 a 15	16 a 25	26 a 35	36 a 45	46 y más	Sin respuesta	Subtotal			
AGRONOMÍA	243	405	485	1.027	544	0	2.704	16	14	8	7	12	1	58	2	2.764	
ARQUITECTURA DISEÑO Y URBANISMO	1.116	2.477	3.231	6.996	2.594	2	16.416	85	91	82	112	47	1	418	21	16.855	
CIENCIAS ECONÓMICAS	753	2.118	3.690	17.708	5.642	2	29.913	22	25	31	75	41	0	194	12	30.119	
CIENCIAS EXACTAS Y NATURALES	658	809	784	1.625	345	1	4.222	44	32	13	20	3	0	112	7	4.341	
CIENCIAS SOCIALES	864	1.968	3.665	8.155	2.388	3	17.043	40	21	31	25	12	0	129	19	17.191	
CIENCIAS VETERINARIAS	325	676	684	800	315	0	2.800	19	25	14	15	4	0	77	3	2.880	
DERECHO	836	1.872	4.424	7.160	2.633	1	16.926	28	37	52	52	32	0	201	13	17.140	
FARMACIA Y BIOQUÍMICA	197	584	453	1.107	417	1	2.759	17	19	15	13	5	0	69	0	2.828	
FILOSOFÍA Y LETRAS	1.121	2.063	2.870	4.176	1.218	0	11.448	37	27	29	25	9	1	128	9	11.585	
INGENIERÍA	382	739	793	2.723	691	1	5.329	17	13	13	10	8	0	61	8	5.398	
MEDICINA	1.787	2.461	2.527	2.506	1.140	1	10.422	108	102	61	52	60	0	383	12	10.817	
ODONTOLOGÍA	135	206	185	182	80	0	788	14	15	4	5	3	0	41	2	831	
PSICOLOGÍA	1.076	2.224	2.855	4.104	1.236	1	11.496	74	75	35	35	13	0	232	15	11.743	
CICLO BÁSICO COMÚN	2.614	4.662	5.935	9.989	4.950	6	28.156	293	332	392	470	283	3	1.773	32	29.961	
RECTORADO	3	1	221	61	12	0	298	0	0	4	0	0	0	4	0	302	
Total	12.110	23.265	32.802	68.319	24.205	19	160.720	814	828	784	916	532	6	3.880	155	164.755	

Cuadro 31. Estudiantes de grado que trabajan actualmente según remuneración y promedio de horas semanales de trabajo por Unidad Académica. Porcentajes.

Unidad Académica	Promedio de horas semanales de trabajo y remuneración													
	Trabajo remunerado							Trabajo Ad-honorem						
	Promedio de horas semanales de trabajo							Promedio de horas semanales de trabajo						
	1 a 15	16 a 25	26 a 35	36 a 45	46 y más	Sin respuesta	Subtotal	1 a 15	16 a 25	26 a 35	36 a 45	46 y más	Sin respuesta	Subtotal
AGRONOMÍA	9,0%	15,0%	17,9%	38,0%	20,1%	0,0%	100,0%	27,6%	24,1%	13,8%	12,1%	20,7%	1,7%	100,0%
ARQUITECTURA DISEÑO Y URBANISMO	6,8%	15,1%	19,7%	42,6%	15,8%	0,0%	100,0%	20,3%	21,8%	19,6%	26,8%	11,2%	0,2%	100,0%
CIENCIAS ECONÓMICAS	2,5%	7,1%	12,3%	59,2%	18,9%	0,0%	100,0%	11,3%	12,9%	16,0%	38,7%	21,1%	0,0%	100,0%
CIENCIAS EXACTAS Y NATURALES	15,6%	19,2%	18,6%	38,5%	8,2%	0,0%	100,0%	39,3%	28,6%	11,6%	17,9%	2,7%	0,0%	100,0%
CIENCIAS SOCIALES	5,1%	11,5%	21,5%	47,8%	14,0%	0,0%	100,0%	31,0%	16,3%	24,0%	19,4%	9,3%	0,0%	100,0%
CIENCIAS VETERINARIAS	11,6%	24,1%	24,4%	28,6%	11,3%	0,0%	100,0%	24,7%	32,5%	18,2%	19,5%	5,2%	0,0%	100,0%
DERECHO	4,9%	11,1%	26,1%	42,3%	15,6%	0,0%	100,0%	13,9%	18,4%	25,9%	25,9%	15,9%	0,0%	100,0%
FARMACIA Y BIOQUÍMICA	7,1%	21,2%	16,4%	40,1%	15,1%	0,0%	100,0%	24,6%	27,5%	21,7%	18,8%	7,2%	0,0%	100,0%
FILOSOFÍA Y LETRAS	9,8%	18,0%	25,1%	36,5%	10,6%	0,0%	100,0%	28,9%	21,1%	22,7%	19,5%	7,0%	0,8%	100,0%
INGENIERÍA	7,2%	13,9%	14,9%	51,1%	13,0%	0,0%	100,0%	27,9%	21,3%	21,3%	16,4%	13,1%	0,0%	100,0%
MEDICINA	17,1%	23,6%	24,2%	24,0%	10,9%	0,0%	100,0%	28,2%	26,6%	15,9%	13,6%	15,7%	0,0%	100,0%
ODONTOLOGÍA	17,1%	26,1%	23,5%	23,1%	10,2%	0,0%	100,0%	34,1%	36,6%	9,8%	12,2%	7,3%	0,0%	100,0%
PSICOLOGÍA	9,4%	19,3%	24,8%	35,7%	10,8%	0,0%	100,0%	31,9%	32,3%	15,1%	15,1%	5,6%	0,0%	100,0%
CICLO BÁSICO COMÚN	9,3%	16,6%	21,1%	35,5%	17,6%	0,0%	100,0%	16,5%	18,7%	22,1%	26,5%	16,0%	0,2%	100,0%
RECTORADO	1,0%	0,3%	74,2%	20,5%	4,0%	0,0%	100,0%	0,0%	0,0%	100,0%	0,0%	0,0%	0,0%	100,0%
Total	7,5%	14,5%	20,4%	42,5%	15,1%	0,0%	100,0%	21,0%	21,3%	20,2%	23,6%	13,7%	0,2%	100,0%

Cuadro 32. Estudiantes de grado que trabajan actualmente según grado de relación entre las tareas desarrolladas en el trabajo y los contenidos de la carrera actual por Unidad Académica. Absolutos.

Unidad Académica	Grado de relación entre las tareas desarrolladas en el trabajo y los contenidos de la carrera					Total
	Alto	Mediano	Bajo	Sin relación	Sin respuesta	
AGRONOMÍA	1.091	504	296	870	3	2.764
ARQUITECTURA DISEÑO Y URBANISMO	8.002	3.014	1.549	4.266	24	16.855
CIENCIAS ECONÓMICAS	14.053	9.621	4.087	2.342	16	30.119
CIENCIAS EXACTAS Y NATURALES	2.138	853	397	943	10	4.341
CIENCIAS SOCIALES	4.545	4.154	3.382	5.088	22	17.191
CIENCIAS VETERINARIAS	1.194	428	183	1.071	4	2.880
DERECHO	7.621	3.256	2.347	3.900	16	17.140
FARMACIA Y BIOQUÍMICA	1.440	536	188	662	2	2.828
FILOSOFÍA Y LETRAS	3.572	2.404	1.560	4.039	10	11.585
INGENIERÍA	2.722	1.393	588	686	9	5.398
MEDICINA	2.838	1.970	1.141	4.856	12	10.817
ODONTOLOGÍA	271	71	34	453	2	831
PSICOLOGÍA	2.461	2.464	2.132	4.669	17	11.743
CICLO BÁSICO COMÚN	5.701	5.485	4.951	13.784	40	29.961
RECTORADO	232	50	9	11	0	302
Total	57.881	36.203	22.844	47.640	187	164.755

Cuadro 32. Estudiantes de grado que trabajan actualmente según grado de relación entre las tareas desarrolladas en el trabajo y los contenidos de la carrera actual por Unidad Académica. Porcentajes.

Unidad Académica	Grado de relación entre las tareas desarrolladas en el trabajo y los contenidos de la carrera					Total
	Alto	Mediano	Bajo	Sin relación	Sin respuesta	
AGRONOMÍA	39,5%	18,2%	10,7%	31,5%	0,1%	100,0%
ARQUITECTURA DISEÑO Y URBANISMO	47,5%	17,9%	9,2%	25,3%	0,1%	100,0%
CIENCIAS ECONÓMICAS	46,7%	31,9%	13,6%	7,8%	0,1%	100,0%
CIENCIAS EXACTAS Y NATURALES	49,3%	19,6%	9,1%	21,7%	0,2%	100,0%
CIENCIAS SOCIALES	26,4%	24,2%	19,7%	29,6%	0,1%	100,0%
CIENCIAS VETERINARIAS	41,5%	14,9%	6,4%	37,2%	0,1%	100,0%
DERECHO	44,5%	19,0%	13,7%	22,8%	0,1%	100,0%
FARMACIA Y BIOQUÍMICA	50,9%	19,0%	6,6%	23,4%	0,1%	100,0%
FILOSOFÍA Y LETRAS	30,8%	20,8%	13,5%	34,9%	0,1%	100,0%
INGENIERÍA	50,4%	25,8%	10,9%	12,7%	0,2%	100,0%
MEDICINA	26,2%	18,2%	10,5%	44,9%	0,1%	100,0%
ODONTOLOGÍA	32,6%	8,5%	4,1%	54,5%	0,2%	100,0%
PSICOLOGÍA	21,0%	21,0%	18,2%	39,8%	0,1%	100,0%
CICLO BÁSICO COMÚN	19,0%	18,3%	16,5%	46,0%	0,1%	100,0%
RECTORADO	76,8%	16,6%	3,0%	3,6%	0,0%	100,0%
Total	35,1%	22,0%	13,9%	28,9%	0,1%	100,0%

Cuadro 33. Estudiantes de grado que trabajan actualmente según dificultades para articular horarios de trabajo con horarios de cursado de asignaturas por franja horaria en la que desarrollan las actividades laborales. Absolutos.

Franja horaria de trabajo	Dificultades para articular horarios de trabajo con horarios de cursado de asignaturas					Total
	Siempre	Muchas veces	Pocas veces	No tiene dificultades	Sin respuesta	
Mañana	3.823	9.691	12.548	5.482	25	31.569
Tarde	3.167	7.066	8.816	3.829	15	22.893
Noche	533	1.128	1.366	775	4	3.806
Mañana y tarde	13.160	26.794	22.086	9.374	41	71.455
Mañana y noche	190	323	302	96	0	911
Tarde y noche	790	1.432	1.381	487	2	4.092
Mañana, tarde y noche	1.153	1.243	659	360	0	3.415
Sin franja horaria fija	4.744	8.942	8.290	4.527	24	26.527
Sin respuesta	1	4	3	0	79	87
Total	27.561	56.623	55.451	24.930	190	164.755

Cuadro 33. Estudiantes de grado que trabajan actualmente según dificultades para articular horarios de trabajo con horarios de cursado de asignaturas por franja horaria en la que desarrollan las actividades laborales. Porcentajes.

Franja horaria de trabajo	Dificultades para articular horarios de trabajo con horarios de cursado de asignaturas					Total
	Siempre	Muchas veces	Pocas veces	No tiene dificultades	Sin respuesta	
Mañana	12,1%	30,7%	39,7%	17,4%	0,1%	100,0%
Tarde	13,8%	30,9%	38,5%	16,7%	0,1%	100,0%
Noche	14,0%	29,6%	35,9%	20,4%	0,1%	100,0%
Mañana y tarde	18,4%	37,5%	30,9%	13,1%	0,1%	100,0%
Mañana y noche	20,9%	35,5%	33,2%	10,5%	0,0%	100,0%
Tarde y noche	19,3%	35,0%	33,7%	11,9%	0,0%	100,0%
Mañana, tarde y noche	33,8%	36,4%	19,3%	10,5%	0,0%	100,0%
Sin franja horaria fija	17,9%	33,7%	31,3%	17,1%	0,1%	100,0%
Sin respuesta	1,1%	4,6%	3,4%	0,0%	90,8%	100,0%
Total	16,7%	34,4%	33,7%	15,1%	0,1%	100,0%

Cuadro 34. Estudiantes de grado según modificación en el proyecto de formación universitaria por razones laborales y/o económicas y tipo de modificación realizada por Unidad Académica. Absolutos.

Unidad Académica	Modificación en el proyecto de formación universitaria por razones laborales y/o económicas y tipo de modificación realizada										Total
	No realizó modificaciones	Realizó modificaciones en el proyecto de formación universitaria								Sin respuesta	
		Principal modificación realizada									
		Reducir el número de asignaturas a cursar	Incrementar el número de asignaturas rendidas en condición de alumno libre	Concentrar el cursado de asignaturas en menor número de días	Interrumpir temporalmente los estudios	Cambiar de carrera	Otra	Sin respuesta	Subtotal		
AGRONOMÍA	2.781	1.038	20	101	456	31	61	0	1.707	0	4.488
ARQUITECTURA DISEÑO Y URBANISMO	13.827	8.656	32	439	2.398	44	348	4	11.921	0	25.748
CIENCIAS ECONÓMICAS	19.610	10.513	65	816	4.836	198	337	2	16.767	0	36.377
CIENCIAS EXACTAS Y NATURALES	4.086	1.553	20	209	1.048	64	139	1	3.034	0	7.120
CIENCIAS SOCIALES	11.152	6.664	57	932	2.892	76	241	2	10.864	0	22.016
CIENCIAS VETERINARIAS	2.028	1.418	10	134	608	26	57	2	2.255	0	4.283
DERECHO	14.037	5.161	71	1.597	2.492	74	357	1	9.753	0	23.790
FARMACIA Y BIOQUÍMICA	2.714	1.291	5	128	711	41	80	0	2.256	0	4.970
FILOSOFÍA Y LETRAS	6.336	4.880	42	644	3.056	112	216	3	8.953	0	15.289
INGENIERÍA	5.093	2.294	13	162	995	54	84	3	3.605	0	8.698
MEDICINA	15.915	3.946	153	666	2.609	333	573	3	8.283	0	24.198
ODONTOLOGÍA	1.448	354	3	60	112	16	52	1	598	0	2.046
PSICOLOGÍA	8.263	4.965	35	703	1.976	41	178	1	7.899	0	16.162
CICLO BÁSICO COMÚN	49.628	6.878	306	1.307	7.250	716	1.356	4	17.817	0	67.445
RECTORADO	212	41	0	11	33	2	3	0	90	0	302
Total	157.130	59.652	832	7.909	31.472	1.828	4.082	27	105.802	0	262.932

Cuadro 34. Estudiantes de grado según modificación en el proyecto de formación universitaria por razones laborales y/o económicas y tipo de modificación realizada por Unidad Académica. Porcentajes.

Unidad Académica	Modificación en el proyecto de formación universitaria por razones laborales y/o económicas y tipo de modificación realizada										Total
	No realizó modificaciones	Realizó modificaciones en el proyecto de formación universitaria								Sin respuesta	
		Principal modificación realizada									
		Reducir el número de asignaturas a cursar	Incrementar el número de asignaturas rendidas en condición de alumno libre	Concentrar el cursado de asignaturas en menor número de días	Interrumpir temporalmente los estudios	Cambiar de carrera	Otra	Sin respuesta	Subtotal		
AGRONOMÍA	62,0%	23,1%	0,4%	2,3%	10,2%	0,7%	1,4%	0,0%	38,0%	0,0%	100,0%
ARQUITECTURA DISEÑO Y URBANISMO	53,7%	33,6%	0,1%	1,7%	9,3%	0,2%	1,4%	0,0%	46,3%	0,0%	100,0%
CIENCIAS ECONÓMICAS	53,9%	28,9%	0,2%	2,2%	13,3%	0,5%	0,9%	0,0%	46,1%	0,0%	100,0%
CIENCIAS EXACTAS Y NATURALES	57,4%	21,8%	0,3%	2,9%	14,7%	0,9%	2,0%	0,0%	42,6%	0,0%	100,0%
CIENCIAS SOCIALES	50,7%	30,3%	0,3%	4,2%	13,1%	0,3%	1,1%	0,0%	49,3%	0,0%	100,0%
CIENCIAS VETERINARIAS	47,3%	33,1%	0,2%	3,1%	14,2%	0,6%	1,3%	0,0%	52,7%	0,0%	100,0%
DERECHO	59,0%	21,7%	0,3%	6,7%	10,5%	0,3%	1,5%	0,0%	41,0%	0,0%	100,0%
FARMACIA Y BIOQUÍMICA	54,6%	26,0%	0,1%	2,6%	14,3%	0,8%	1,6%	0,0%	45,4%	0,0%	100,0%
FILOSOFÍA Y LETRAS	41,4%	31,9%	0,3%	4,2%	20,0%	0,7%	1,4%	0,0%	58,6%	0,0%	100,0%
INGENIERÍA	58,6%	26,4%	0,1%	1,9%	11,4%	0,6%	1,0%	0,0%	41,4%	0,0%	100,0%
MEDICINA	65,8%	16,3%	0,6%	2,8%	10,8%	1,4%	2,4%	0,0%	34,2%	0,0%	100,0%
ODONTOLOGÍA	70,8%	17,3%	0,1%	2,9%	5,5%	0,8%	2,5%	0,0%	29,2%	0,0%	100,0%
PSICOLOGÍA	51,1%	30,7%	0,2%	4,3%	12,2%	0,3%	1,1%	0,0%	48,9%	0,0%	100,0%
CICLO BÁSICO COMÚN	73,6%	10,2%	0,5%	1,9%	10,7%	1,1%	2,0%	0,0%	26,4%	0,0%	100,0%
RECTORADO	70,2%	13,6%	0,0%	3,6%	10,9%	0,7%	1,0%	0,0%	29,8%	0,0%	100,0%
Total	59,8%	22,7%	0,3%	3,0%	12,0%	0,7%	1,6%	0,0%	40,2%	0,0%	100,0%

Cuadro 35. Estudiantes de grado según la razón seleccionada en primer lugar que determinaron su elección de la UBA para realizar sus estudios de grado por Unidad Académica. Absolutos.

Unidad Académica	Por el prestigio de la UBA y de los títulos otorgados por la misma	Porque el prestigio del título de la UBA acrecienta la posibilidad de obtener un trabajo	Porque la formación que brinda la UBA es superior a la que brindan otras instituciones	Porque la carrera que elegí solo se dicta en la UBA	Porque es gratuita	Porque mis padres han estudiado en la UBA	Porque mis amigos hermanos estudian en la UBA	Por consejo de algún familiar o amigo	Por la orientación del plan de estudios de la carrera que curso	Por la cercanía de la Facultad con mi lugar de residencia	Por la calidad de los equipos docentes que se desempeñan en la carrera	Ninguna de las razones anteriores	Total
AGRONOMÍA	2.384	312	701	211	459	35	33	39	97	79	52	86	4.488
ARQUITECTURA DISEÑO Y URBANISMO	13.688	1.870	6.634	263	2.229	75	55	182	270	24	267	191	25.748
CIENCIAS ECONÓMICAS	23.388	3.396	5.103	250	3.207	125	103	201	147	55	174	228	36.377
CIENCIAS EXACTAS Y NATURALES	2.996	246	2.051	513	669	31	20	68	214	47	149	116	7.120
CIENCIAS SOCIALES	11.082	955	6.110	232	2.188	69	62	130	556	19	348	265	22.016
CIENCIAS VETERINARIAS	2.267	275	917	81	547	11	23	23	19	51	12	57	4.283
DERECHO	15.306	1.616	4.150	89	1.857	98	44	117	71	42	206	194	23.790
FARMACIA Y BIOQUÍMICA	2.692	447	1.092	53	468	15	26	34	54	12	35	42	4.970
FILOSOFÍA Y LETRAS	6.504	328	4.940	588	1.639	64	25	87	405	48	401	260	15.289
INGENIERÍA	4.980	655	1.756	68	725	67	45	95	127	30	60	90	8.698
MEDICINA	14.042	1.741	5.234	139	2.262	57	55	115	108	45	216	184	24.198
ODONTOLOGÍA	1.203	194	396	7	172	16	8	15	3	5	12	15	2.046
PSICOLOGÍA	9.235	977	3.718	70	1.493	28	26	74	225	12	165	139	16.162
CICLO BÁSICO COMÚN	38.557	7.570	10.163	1.177	6.652	194	234	582	777	406	525	608	67.445
RECTORADO	157	11	16	58	21	0	0	2	15	0	1	21	302
Total	148.481	20.593	52.981	3.799	24.588	885	759	1.764	3.088	875	2.623	2.496	262.932

Cuadro 35. Estudiantes de grado según la razón seleccionada en primer lugar que determinaron su elección de la UBA para realizar sus estudios de grado por Unidad Académica. Porcentajes.

Unidad Académica	Por el prestigio de la UBA y de los títulos otorgados por la misma	Porque el prestigio del título de la UBA acrecienta la posibilidad de obtener un trabajo	Porque la formación que brinda la UBA es superior a la que brindan otras instituciones	Porque la carrera que elegí solo se dicta en la UBA	Porque es gratuita	Porque mis padres han estudiado en la UBA	Porque mis amigos hermanos estudian en la UBA	Por consejo de algún familiar o amigo	Por la orientación del plan de estudios de la carrera que curso	Por la cercanía de la Facultad con mi lugar de residencia	Por la calidad de los equipos docentes que se desempeñan en la carrera	Ninguna de las razones anteriores	Total
AGRONOMÍA	53,1%	7,0%	15,6%	4,7%	10,2%	0,8%	0,7%	0,9%	2,2%	1,8%	1,2%	1,9%	100,0%
ARQUITECTURA DISEÑO Y URBANISMO	53,2%	7,3%	25,8%	1,0%	8,7%	0,3%	0,2%	0,7%	1,0%	0,1%	1,0%	0,7%	100,0%
CIENCIAS ECONÓMICAS	64,3%	9,3%	14,0%	0,7%	8,8%	0,3%	0,3%	0,6%	0,4%	0,2%	0,5%	0,6%	100,0%
CIENCIAS EXACTAS Y NATURALES	42,1%	3,5%	28,8%	7,2%	9,4%	0,4%	0,3%	1,0%	3,0%	0,7%	2,1%	1,6%	100,0%
CIENCIAS SOCIALES	50,3%	4,3%	27,8%	1,1%	9,9%	0,3%	0,3%	0,6%	2,5%	0,1%	1,6%	1,2%	100,0%
CIENCIAS VETERINARIAS	52,9%	6,4%	21,4%	1,9%	12,8%	0,3%	0,5%	0,5%	0,4%	1,2%	0,3%	1,3%	100,0%
DERECHO	64,3%	6,8%	17,4%	0,4%	7,8%	0,4%	0,2%	0,5%	0,3%	0,2%	0,9%	0,8%	100,0%
FARMACIA Y BIOQUÍMICA	54,2%	9,0%	22,0%	1,1%	9,4%	0,3%	0,5%	0,7%	1,1%	0,2%	0,7%	0,8%	100,0%
FILOSOFÍA Y LETRAS	42,5%	2,1%	32,3%	3,8%	10,7%	0,4%	0,2%	0,6%	2,6%	0,3%	2,6%	1,7%	100,0%
INGENIERÍA	57,3%	7,5%	20,2%	0,8%	8,3%	0,8%	0,5%	1,1%	1,5%	0,3%	0,7%	1,0%	100,0%
MEDICINA	58,0%	7,2%	21,6%	0,6%	9,3%	0,2%	0,2%	0,5%	0,4%	0,2%	0,9%	0,8%	100,0%
ODONTOLOGÍA	58,8%	9,5%	19,4%	0,3%	8,4%	0,8%	0,4%	0,7%	0,1%	0,2%	0,6%	0,7%	100,0%
PSICOLOGÍA	57,1%	6,0%	23,0%	0,4%	9,2%	0,2%	0,2%	0,5%	1,4%	0,1%	1,0%	0,9%	100,0%
CICLO BÁSICO COMÚN	57,2%	11,2%	15,1%	1,7%	9,9%	0,3%	0,3%	0,9%	1,2%	0,6%	0,8%	0,9%	100,0%
RECTORADO	52,0%	3,6%	5,3%	19,2%	7,0%	0,0%	0,0%	0,7%	5,0%	0,0%	0,3%	7,0%	100,0%
Total	56,5%	7,8%	20,2%	1,4%	9,4%	0,3%	0,3%	0,7%	1,2%	0,3%	1,0%	0,9%	100,0%

Cuadro 36. Estudiantes de grado según la razón seleccionada en segundo lugar que determinaron su elección de la UBA para realizar sus estudios de grado por Unidad Académica. Absolutos.

Unidad Académica	Por el prestigio de la UBA y de los títulos otorgados por la misma	Porque el prestigio del título de la UBA acrecienta la posibilidad de obtener un trabajo	Porque la formación que brinda la UBA es superior a la que brindan otras instituciones	Porque la carrera que elegí solo se dicta en la UBA	Porque es gratuita	Porque mis padres han estudiado en la UBA	Porque mis amigos hermanos estudian en la UBA	Por consejo de algún familiar o amigo	Por la orientación del plan de estudios de la carrera que curso	Por la cercanía de la Facultad con mi lugar de residencia	Por la calidad de los equipos docentes que se desempeñan en la carrera	Ninguna de las razones anteriores	Total
AGRONOMÍA	804	735	854	174	944	97	78	136	182	109	269	106	4.488
ARQUITECTURA DISEÑO Y URBANISMO	4.848	5.672	5.772	346	4.920	473	254	653	592	106	1.793	319	25.748
CIENCIAS ECONÓMICAS	6.096	9.941	8.197	322	7.175	606	452	959	461	254	1.408	506	36.377
CIENCIAS EXACTAS Y NATURALES	1.574	840	1.546	346	1.352	104	66	116	321	115	550	190	7.120
CIENCIAS SOCIALES	4.782	2.972	5.256	294	4.333	327	229	397	1.186	86	1.841	313	22.016
CIENCIAS VETERINARIAS	902	855	928	87	905	69	51	72	55	119	174	66	4.283
DERECHO	4.314	6.009	5.939	68	4.221	425	253	502	261	116	1.378	304	23.790
FARMACIA Y BIOQUÍMICA	979	1.302	1.127	54	924	64	56	69	96	31	209	59	4.970
FILOSOFÍA Y LETRAS	3.253	1.338	3.322	574	3.278	202	100	207	741	141	1.821	312	15.289
INGENIERÍA	1.645	1.808	1.891	71	1.702	278	146	280	253	93	377	154	8.698
MEDICINA	4.907	5.877	5.849	171	4.436	296	207	472	278	155	1.329	221	24.198
ODONTOLOGÍA	405	527	501	12	351	47	14	46	10	9	103	21	2.046
PSICOLOGÍA	3.345	3.245	4.032	92	3.094	131	126	221	553	68	1.091	164	16.162
CICLO BÁSICO COMÚN	11.796	17.839	12.984	1.095	13.340	842	953	2.155	1.437	1.114	2.865	1.025	67.445
RECTORADO	38	47	56	38	56	1	4	5	25	2	8	22	302
Total	49.688	59.007	58.254	3.744	51.031	3.962	2.989	6.290	6.451	2.518	15.216	3.782	262.932

Cuadro 36. Estudiantes de grado según la razón seleccionada en segundo lugar que determinaron su elección de la UBA para realizar sus estudios de grado por Unidad Académica. Porcentajes.

Unidad Académica	Por el prestigio de la UBA y de los títulos otorgados por la misma	Porque el prestigio del título de la UBA acrecienta la posibilidad de obtener un trabajo	Porque la formación que brinda la UBA es superior a la que brindan otras instituciones	Porque la carrera que elegí solo se dicta en la UBA	Porque es gratuita	Porque mis padres han estudiado en la UBA	Porque mis amigos hermanos estudian en la UBA	Por consejo de algún familiar o amigo	Por la orientación del plan de estudios de la carrera que curso	Por la cercanía de la Facultad con mi lugar de residencia	Por la calidad de los equipos docentes que se desempeñan en la carrera	Ninguna de las razones anteriores	Total
AGRONOMÍA	17,9%	16,4%	19,0%	3,9%	21,0%	2,2%	1,7%	3,0%	4,1%	2,4%	6,0%	2,4%	100,0%
ARQUITECTURA DISEÑO Y URBANISMO	18,8%	22,0%	22,4%	1,3%	19,1%	1,8%	1,0%	2,5%	2,3%	0,4%	7,0%	1,2%	100,0%
CIENCIAS ECONÓMICAS	16,8%	27,3%	22,5%	0,9%	19,7%	1,7%	1,2%	2,6%	1,3%	0,7%	3,9%	1,4%	100,0%
CIENCIAS EXACTAS Y NATURALES	22,1%	11,8%	21,7%	4,9%	19,0%	1,5%	0,9%	1,6%	4,5%	1,6%	7,7%	2,7%	100,0%
CIENCIAS SOCIALES	21,7%	13,5%	23,9%	1,3%	19,7%	1,5%	1,0%	1,8%	5,4%	0,4%	8,4%	1,4%	100,0%
CIENCIAS VETERINARIAS	21,1%	20,0%	21,7%	2,0%	21,1%	1,6%	1,2%	1,7%	1,3%	2,8%	4,1%	1,5%	100,0%
DERECHO	18,1%	25,3%	25,0%	0,3%	17,7%	1,8%	1,1%	2,1%	1,1%	0,5%	5,8%	1,3%	100,0%
FARMACIA Y BIOQUÍMICA	19,7%	26,2%	22,7%	1,1%	18,6%	1,3%	1,1%	1,4%	1,9%	0,6%	4,2%	1,2%	100,0%
FILOSOFÍA Y LETRAS	21,3%	8,8%	21,7%	3,8%	21,4%	1,3%	0,7%	1,4%	4,8%	0,9%	11,9%	2,0%	100,0%
INGENIERÍA	18,9%	20,8%	21,7%	0,8%	19,6%	3,2%	1,7%	3,2%	2,9%	1,1%	4,3%	1,8%	100,0%
MEDICINA	20,3%	24,3%	24,2%	0,7%	18,3%	1,2%	0,9%	2,0%	1,1%	0,6%	5,5%	0,9%	100,0%
ODONTOLOGÍA	19,8%	25,8%	24,5%	0,6%	17,2%	2,3%	0,7%	2,2%	0,5%	0,4%	5,0%	1,0%	100,0%
PSICOLOGÍA	20,7%	20,1%	24,9%	0,6%	19,1%	0,8%	0,8%	1,4%	3,4%	0,4%	6,8%	1,0%	100,0%
CICLO BÁSICO COMÚN	17,5%	26,4%	19,3%	1,6%	19,8%	1,2%	1,4%	3,2%	2,1%	1,7%	4,2%	1,5%	100,0%
RECTORADO	12,6%	15,6%	18,5%	12,6%	18,5%	0,3%	1,3%	1,7%	8,3%	0,7%	2,6%	7,3%	100,0%
Total	18,9%	22,4%	22,2%	1,4%	19,4%	1,5%	1,1%	2,4%	2,5%	1,0%	5,8%	1,4%	100,0%

Cuadro 37. Estudiantes de grado según el grado de satisfacción con los estudios que actualmente está realizando en la UBA por Unidad Académica. Absolutos.

Unidad Académica	Altamente satisfecho	Satisfecho	Algo insatisfecho	Insatisfecho	Muy Insatisfecho	Total
AGRONOMÍA	983	2.691	709	82	23	4.488
ARQUITECTURA DISEÑO Y URBANISMO	4.163	16.366	4.700	411	108	25.748
CIENCIAS ECONÓMICAS	6.339	24.274	5.098	495	171	36.377
CIENCIAS EXACTAS Y NATURALES	2.687	3.600	693	102	38	7.120
CIENCIAS SOCIALES	4.232	13.710	3.558	405	111	22.016
CIENCIAS VETERINARIAS	805	2.624	736	85	33	4.283
DERECHO	5.932	14.747	2.675	302	134	23.790
FARMACIA Y BIOQUÍMICA	964	3.153	750	78	25	4.970
FILOSOFÍA Y LETRAS	3.677	8.404	2.736	343	129	15.289
INGENIERÍA	1.542	5.248	1.616	218	74	8.698
MEDICINA	4.517	15.107	4.029	411	134	24.198
ODONTOLOGÍA	513	1.293	206	25	9	2.046
PSICOLOGÍA	3.732	10.039	2.063	237	91	16.162
CICLO BÁSICO COMÚN	13.558	45.526	7.242	751	368	67.445
RECTORADO	100	191	11	0	0	302
Total	53.744	166.973	36.822	3.945	1.448	262.932

Cuadro 37. Estudiantes de grado según el grado de satisfacción con los estudios que actualmente está realizando en la UBA por Unidad Académica. Porcentajes.

Unidad Académica	Altamente satisfecho	Satisfecho	Algo insatisfecho	Insatisfecho	Muy Insatisfecho	Total
AGRONOMÍA	21,9%	60,0%	15,8%	1,8%	0,5%	100,0%
ARQUITECTURA DISEÑO Y URBANISMO	16,2%	63,6%	18,3%	1,6%	0,4%	100,0%
CIENCIAS ECONÓMICAS	17,4%	66,7%	14,0%	1,4%	0,5%	100,0%
CIENCIAS EXACTAS Y NATURALES	37,7%	50,6%	9,7%	1,4%	0,5%	100,0%
CIENCIAS SOCIALES	19,2%	62,3%	16,2%	1,8%	0,5%	100,0%
CIENCIAS VETERINARIAS	18,8%	61,3%	17,2%	2,0%	0,8%	100,0%
DERECHO	24,9%	62,0%	11,2%	1,3%	0,6%	100,0%
FARMACIA Y BIOQUÍMICA	19,4%	63,4%	15,1%	1,6%	0,5%	100,0%
FILOSOFÍA Y LETRAS	24,0%	55,0%	17,9%	2,2%	0,8%	100,0%
INGENIERÍA	17,7%	60,3%	18,6%	2,5%	0,9%	100,0%
MEDICINA	18,7%	62,4%	16,7%	1,7%	0,6%	100,0%
ODONTOLOGÍA	25,1%	63,2%	10,1%	1,2%	0,4%	100,0%
PSICOLOGÍA	23,1%	62,1%	12,8%	1,5%	0,6%	100,0%
CICLO BÁSICO COMÚN	20,1%	67,5%	10,7%	1,1%	0,5%	100,0%
RECTORADO	33,1%	63,2%	3,6%	0,0%	0,0%	100,0%
Total	20,4%	63,5%	14,0%	1,5%	0,6%	100,0%

Cuadro 38. Estudiantes de grado satisfechos y altamente satisfechos con los estudios que actualmente está realizando en la UBA según motivos de su nivel de satisfacción por Unidad Académica. Absolutos.

Unidad Académica	Porque se han cumplido mis expectativas de formación académico profesional	Por la dinámica actual de la vida universitaria	Por el buen desempeño de los equipos docentes	Por la alta calidad de la formación académico profesional	Por la amplia posibilidad horaria y oferta de cursada	Otros motivos	Total
AGRONOMÍA	1.238	449	615	836	147	389	3.674
ARQUITECTURA DISEÑO Y URBANISMO	6.593	3.448	3.608	3.849	1.095	1.929	20.522
CIENCIAS ECONÓMICAS	10.834	4.053	3.877	5.711	3.249	2.882	30.606
CIENCIAS EXACTAS Y NATURALES	1.846	537	1.106	2.214	86	495	6.284
CIENCIAS SOCIALES	5.422	1.878	3.147	5.137	571	1.783	17.938
CIENCIAS VETERINARIAS	834	332	662	867	246	488	3.429
DERECHO	6.828	2.697	2.900	4.222	2.135	1.890	20.672
FARMACIA Y BIOQUÍMICA	1.177	407	684	1.217	132	497	4.114
FILOSOFÍA Y LETRAS	3.396	952	2.571	3.800	199	1.157	12.075
INGENIERÍA	2.506	679	866	1.765	259	714	6.789
MEDICINA	5.478	1.718	3.504	5.545	916	2.455	19.616
ODONTOLOGÍA	552	213	256	532	49	204	1.806
PSICOLOGÍA	4.052	1.144	2.942	3.822	632	1.175	13.767
CICLO BÁSICO COMÚN	13.771	9.936	10.375	9.975	7.921	7.079	59.057
RECTORADO	109	28	63	25	31	35	291
Total	64.636	28.471	37.176	49.517	17.668	23.172	220.640

Cuadro 38. Estudiantes de grado satisfechos y altamente satisfechos con los estudios que actualmente está realizando en la UBA según motivos de su nivel de satisfacción por Unidad Académica. Porcentajes.

Unidad Académica	Porque se han cumplido mis expectativas de formación académico profesional	Por la dinámica actual de la vida universitaria	Por el buen desempeño de los equipos docentes	Por la alta calidad de la formación académico profesional	Por la amplia posibilidad horaria y oferta de cursada	Otros motivos	Total
AGRONOMÍA	33,7%	12,2%	16,7%	22,8%	4,0%	10,6%	100,0%
ARQUITECTURA DISEÑO Y URBANISMO	32,1%	16,8%	17,6%	18,8%	5,3%	9,4%	100,0%
CIENCIAS ECONÓMICAS	35,4%	13,2%	12,7%	18,7%	10,6%	9,4%	100,0%
CIENCIAS EXACTAS Y NATURALES	29,4%	8,5%	17,6%	35,2%	1,4%	7,9%	100,0%
CIENCIAS SOCIALES	30,2%	10,5%	17,5%	28,6%	3,2%	9,9%	100,0%
CIENCIAS VETERINARIAS	24,3%	9,7%	19,3%	25,3%	7,2%	14,2%	100,0%
DERECHO	33,0%	13,0%	14,0%	20,4%	10,3%	9,1%	100,0%
FARMACIA Y BIOQUÍMICA	28,6%	9,9%	16,6%	29,6%	3,2%	12,1%	100,0%
FILOSOFÍA Y LETRAS	28,1%	7,9%	21,3%	31,5%	1,6%	9,6%	100,0%
INGENIERÍA	36,9%	10,0%	12,8%	26,0%	3,8%	10,5%	100,0%
MEDICINA	27,9%	8,8%	17,9%	28,3%	4,7%	12,5%	100,0%
ODONTOLOGÍA	30,6%	11,8%	14,2%	29,5%	2,7%	11,3%	100,0%
PSICOLOGÍA	29,4%	8,3%	21,4%	27,8%	4,6%	8,5%	100,0%
CICLO BÁSICO COMÚN	23,3%	16,8%	17,6%	16,9%	13,4%	12,0%	100,0%
RECTORADO	37,5%	9,6%	21,6%	8,6%	10,7%	12,0%	100,0%
Total	29,3%	12,9%	16,8%	22,4%	8,0%	10,5%	100,0%

Cuadro 39. Estudiantes de grado insatisfechos y muy insatisfechos con los estudios que actualmente está realizando en la UBA según motivos de su nivel de satisfacción por Unidad Académica. Absolutos.

Unidad Académica	Por la dinámica actual de la vida universitaria	Porque no se han cumplido mis expectativas de formación académico profesional	Por el desempeño poco satisfactorio de los equipos docentes	Por la baja calidad de la formación académico profesional	Por la limitada oferta horaria y de cursos	Total
AGRONOMÍA	81	263	115	94	261	814
ARQUITECTURA DISEÑO Y URBANISMO	1.106	1.227	1.263	712	911	5.219
CIENCIAS ECONÓMICAS	742	1.167	1.721	553	1.581	5.764
CIENCIAS EXACTAS Y NATURALES	189	170	137	46	291	833
CIENCIAS SOCIALES	858	1.445	354	375	1.042	4.074
CIENCIAS VETERINARIAS	193	199	184	56	222	854
DERECHO	398	468	687	408	1.149	3.110
FARMACIA Y BIOQUÍMICA	190	122	125	63	353	853
FILOSOFÍA Y LETRAS	676	657	269	197	1.407	3.206
INGENIERÍA	429	296	546	89	547	1.907
MEDICINA	1.099	748	979	231	1.515	4.572
ODONTOLOGÍA	57	32	49	28	73	239
PSICOLOGÍA	452	811	201	315	612	2.391
CICLO BÁSICO COMÚN	2.199	1.293	2.708	305	1.854	8.359
RECTORADO	2	7	1	0	1	11
Total	8.671	8.905	9.339	3.472	11.819	42.206

Cuadro 39. Estudiantes de grado insatisfechos y muy insatisfechos con los estudios que actualmente está realizando en la UBA según motivos de su nivel de satisfacción por Unidad Académica. Porcentajes.

Unidad Académica	Por la dinámica actual de la vida universitaria	Porque no se han cumplido mis expectativas de formación académico profesional	Por el desempeño poco satisfactorio de los equipos docentes	Por la baja calidad de la formación académico profesional	Por la limitada oferta horaria y de cursos	Total
AGRONOMÍA	10,0%	32,3%	14,1%	11,5%	32,1%	100,0%
ARQUITECTURA DISEÑO Y URBANISMO	21,2%	23,5%	24,2%	13,6%	17,5%	100,0%
CIENCIAS ECONÓMICAS	12,9%	20,2%	29,9%	9,6%	27,4%	100,0%
CIENCIAS EXACTAS Y NATURALES	22,7%	20,4%	16,4%	5,5%	34,9%	100,0%
CIENCIAS SOCIALES	21,1%	35,5%	8,7%	9,2%	25,6%	100,0%
CIENCIAS VETERINARIAS	22,6%	23,3%	21,5%	6,6%	26,0%	100,0%
DERECHO	12,8%	15,0%	22,1%	13,1%	36,9%	100,0%
FARMACIA Y BIOQUÍMICA	22,3%	14,3%	14,7%	7,4%	41,4%	100,0%
FILOSOFÍA Y LETRAS	21,1%	20,5%	8,4%	6,1%	43,9%	100,0%
INGENIERÍA	22,5%	15,5%	28,6%	4,7%	28,7%	100,0%
MEDICINA	24,0%	16,4%	21,4%	5,1%	33,1%	100,0%
ODONTOLOGÍA	23,8%	13,4%	20,5%	11,7%	30,5%	100,0%
PSICOLOGÍA	18,9%	33,9%	8,4%	13,2%	25,6%	100,0%
CICLO BÁSICO COMÚN	26,3%	15,5%	32,4%	3,6%	22,2%	100,0%
RECTORADO	18,2%	63,6%	9,1%	0,0%	9,1%	100,0%
Total	20,5%	21,1%	22,1%	8,2%	28,0%	100,0%

Cuadro 40. Estudiantes de grado según el nivel de satisfacción declarado con la calidad de la función administrativa por Unidad Académica. Absolutos.

Unidad Académica	Nivel de satisfacción con la calidad de la función administrativa										Total
	1	2	3	4	5	6	7	8	9	10	
AGRONOMÍA	107	100	147	265	570	591	985	963	405	355	4.488
ARQUITECTURA DISEÑO Y URBANISMO	1.919	1.709	2.398	3.463	5.410	3.923	3.844	2.136	558	388	25.748
CIENCIAS ECONÓMICAS	826	814	1.442	2.758	5.382	6.326	8.919	6.580	1.952	1.378	36.377
CIENCIAS EXACTAS Y NATURALES	161	124	243	388	865	884	1.425	1.593	724	713	7.120
CIENCIAS SOCIALES	926	850	1.447	2.195	4.260	3.879	4.630	2.600	725	504	22.016
CIENCIAS VETERINARIAS	55	32	67	96	367	481	845	1.117	567	656	4.283
DERECHO	826	646	917	1.674	3.525	3.808	5.219	4.364	1.495	1.316	23.790
FARMACIA Y BIOQUÍMICA	197	171	258	406	840	803	1.089	797	242	167	4.970
FILOSOFÍA Y LETRAS	603	434	832	1.291	2.498	2.605	3.320	2.298	754	654	15.289
INGENIERÍA	460	385	666	964	1.452	1.392	1.656	1.154	348	221	8.698
MEDICINA	1.458	1.244	1.904	2.763	4.547	3.632	4.369	2.721	860	700	24.198
ODONTOLOGÍA	74	72	82	171	337	325	443	313	127	102	2.046
PSICOLOGÍA	565	545	887	1.366	2.825	2.593	3.694	2.426	723	538	16.162
CICLO BÁSICO COMÚN	2.288	1.596	2.809	4.144	8.498	9.581	14.982	13.118	5.288	5.141	67.445
RECTORADO	2	2	3	3	12	19	56	81	48	76	302
Total	10.467	8.724	14.102	21.947	41.388	40.842	55.476	42.261	14.816	12.909	262.932

Cuadro 40. Estudiantes de grado según el nivel de satisfacción declarado con la calidad de la función administrativa por Unidad Académica. Porcentajes.

Unidad Académica	Nivel de satisfacción con la calidad de la función administrativa										Total
	1	2	3	4	5	6	7	8	9	10	
AGRONOMÍA	2,4%	2,2%	3,3%	5,9%	12,7%	13,2%	21,9%	21,5%	9,0%	7,9%	100,0%
ARQUITECTURA DISEÑO Y URBANISMO	7,5%	6,6%	9,3%	13,4%	21,0%	15,2%	14,9%	8,3%	2,2%	1,5%	100,0%
CIENCIAS ECONÓMICAS	2,3%	2,2%	4,0%	7,6%	14,8%	17,4%	24,5%	18,1%	5,4%	3,8%	100,0%
CIENCIAS EXACTAS Y NATURALES	2,3%	1,7%	3,4%	5,4%	12,1%	12,4%	20,0%	22,4%	10,2%	10,0%	100,0%
CIENCIAS SOCIALES	4,2%	3,9%	6,6%	10,0%	19,3%	17,6%	21,0%	11,8%	3,3%	2,3%	100,0%
CIENCIAS VETERINARIAS	1,3%	0,7%	1,6%	2,2%	8,6%	11,2%	19,7%	26,1%	13,2%	15,3%	100,0%
DERECHO	3,5%	2,7%	3,9%	7,0%	14,8%	16,0%	21,9%	18,3%	6,3%	5,5%	100,0%
FARMACIA Y BIOQUÍMICA	4,0%	3,4%	5,2%	8,2%	16,9%	16,2%	21,9%	16,0%	4,9%	3,4%	100,0%
FILOSOFÍA Y LETRAS	3,9%	2,8%	5,4%	8,4%	16,3%	17,0%	21,7%	15,0%	4,9%	4,3%	100,0%
INGENIERÍA	5,3%	4,4%	7,7%	11,1%	16,7%	16,0%	19,0%	13,3%	4,0%	2,5%	100,0%
MEDICINA	6,0%	5,1%	7,9%	11,4%	18,8%	15,0%	18,1%	11,2%	3,6%	2,9%	100,0%
ODONTOLOGÍA	3,6%	3,5%	4,0%	8,4%	16,5%	15,9%	21,7%	15,3%	6,2%	5,0%	100,0%
PSICOLOGÍA	3,5%	3,4%	5,5%	8,5%	17,5%	16,0%	22,9%	15,0%	4,5%	3,3%	100,0%
CICLO BÁSICO COMÚN	3,4%	2,4%	4,2%	6,1%	12,6%	14,2%	22,2%	19,4%	7,8%	7,6%	100,0%
RECTORADO	0,7%	0,7%	1,0%	1,0%	4,0%	6,3%	18,5%	26,8%	15,9%	25,2%	100,0%
Total	4,0%	3,3%	5,4%	8,3%	15,7%	15,5%	21,1%	16,1%	5,6%	4,9%	100,0%

Cuadro 41. Estudiantes de grado según el nivel de satisfacción declarado con la calidad edilicia por Unidad Académica. Absolutos.

Unidad Académica	Nivel de satisfacción con la calidad edilicia										Total
	1	2	3	4	5	6	7	8	9	10	
AGRONOMÍA	49	58	122	199	442	641	1.046	1.050	586	295	4.488
ARQUITECTURA DISEÑO Y URBANISMO	1.378	1.613	2.661	3.956	5.417	4.562	3.843	1.753	393	172	25.748
CIENCIAS ECONÓMICAS	240	283	654	1.442	3.358	5.285	9.321	9.114	4.566	2.114	36.377
CIENCIAS EXACTAS Y NATURALES	169	189	369	557	1.016	1.160	1.590	1.295	521	254	7.120
CIENCIAS SOCIALES	3.465	1.994	2.209	2.377	2.444	1.999	2.628	2.637	1.428	835	22.016
CIENCIAS VETERINARIAS	26	23	60	122	384	539	983	1.173	604	369	4.283
DERECHO	176	178	389	816	1.862	3.087	5.432	6.171	3.401	2.278	23.790
FARMACIA Y BIOQUÍMICA	135	157	267	510	802	1.029	1.163	679	165	63	4.970
FILOSOFÍA Y LETRAS	1.656	1.423	2.011	2.574	2.911	2.185	1.598	669	150	112	15.289
INGENIERÍA	561	664	977	1.361	1.559	1.414	1.194	696	200	72	8.698
MEDICINA	3.537	2.793	3.350	3.784	4.029	2.808	2.294	1.067	302	234	24.198
ODONTOLOGÍA	23	15	43	71	179	243	491	542	289	150	2.046
PSICOLOGÍA	2.959	2.039	2.441	2.641	2.544	1.611	1.175	498	156	98	16.162
CICLO BÁSICO COMÚN	1.963	1.872	3.409	5.454	9.298	10.512	14.825	11.505	5.093	3.514	67.445
RECTORADO	3	6	7	12	30	35	70	80	35	24	302
Total	16.340	13.307	18.969	25.876	36.275	37.110	47.653	38.929	17.889	10.584	262.932

Cuadro 41. Estudiantes de grado según el nivel de satisfacción declarado con la calidad edilicia por Unidad Académica. Porcentajes.

Unidad Académica	Nivel de satisfacción con la calidad edilicia										Total
	1	2	3	4	5	6	7	8	9	10	
AGRONOMÍA	1,1%	1,3%	2,7%	4,4%	9,8%	14,3%	23,3%	23,4%	13,1%	6,6%	100,0%
ARQUITECTURA DISEÑO Y URBANISMO	5,4%	6,3%	10,3%	15,4%	21,0%	17,7%	14,9%	6,8%	1,5%	0,7%	100,0%
CIENCIAS ECONÓMICAS	0,7%	0,8%	1,8%	4,0%	9,2%	14,5%	25,6%	25,1%	12,6%	5,8%	100,0%
CIENCIAS EXACTAS Y NATURALES	2,4%	2,7%	5,2%	7,8%	14,3%	16,3%	22,3%	18,2%	7,3%	3,6%	100,0%
CIENCIAS SOCIALES	15,7%	9,1%	10,0%	10,8%	11,1%	9,1%	11,9%	12,0%	6,5%	3,8%	100,0%
CIENCIAS VETERINARIAS	0,6%	0,5%	1,4%	2,8%	9,0%	12,6%	23,0%	27,4%	14,1%	8,6%	100,0%
DERECHO	0,7%	0,7%	1,6%	3,4%	7,8%	13,0%	22,8%	25,9%	14,3%	9,6%	100,0%
FARMACIA Y BIOQUÍMICA	2,7%	3,2%	5,4%	10,3%	16,1%	20,7%	23,4%	13,7%	3,3%	1,3%	100,0%
FILOSOFÍA Y LETRAS	10,8%	9,3%	13,2%	16,8%	19,0%	14,3%	10,5%	4,4%	1,0%	0,7%	100,0%
INGENIERÍA	6,4%	7,6%	11,2%	15,6%	17,9%	16,3%	13,7%	8,0%	2,3%	0,8%	100,0%
MEDICINA	14,6%	11,5%	13,8%	15,6%	16,7%	11,6%	9,5%	4,4%	1,2%	1,0%	100,0%
ODONTOLOGÍA	1,1%	0,7%	2,1%	3,5%	8,7%	11,9%	24,0%	26,5%	14,1%	7,3%	100,0%
PSICOLOGÍA	18,3%	12,6%	15,1%	16,3%	15,7%	10,0%	7,3%	3,1%	1,0%	0,6%	100,0%
CICLO BÁSICO COMÚN	2,9%	2,8%	5,1%	8,1%	13,8%	15,6%	22,0%	17,1%	7,6%	5,2%	100,0%
RECTORADO	1,0%	2,0%	2,3%	4,0%	9,9%	11,6%	23,2%	26,5%	11,6%	7,9%	100,0%
Total	6,2%	5,1%	7,2%	9,8%	13,8%	14,1%	18,1%	14,8%	6,8%	4,0%	100,0%

**Cuadro 42. Estudiantes de grado según el nivel de satisfacción declarado con la calidad informativa por Unidad Académica.
Absolutos.**

Unidad Académica	Nivel de satisfacción con la calidad informativa										Total
	1	2	3	4	5	6	7	8	9	10	
AGRONOMÍA	52	39	78	165	380	560	1.013	1.137	660	404	4.488
ARQUITECTURA DISEÑO Y URBANISMO	777	987	1.581	2.599	4.435	4.565	5.147	3.666	1.374	617	25.748
CIENCIAS ECONÓMICAS	285	415	756	1.604	3.553	5.776	9.567	8.613	3.926	1.882	36.377
CIENCIAS EXACTAS Y NATURALES	73	96	131	259	549	765	1.353	1.781	1.234	879	7.120
CIENCIAS SOCIALES	598	732	1.167	1.912	3.512	3.807	4.937	3.358	1.325	668	22.016
CIENCIAS VETERINARIAS	30	41	76	125	321	496	953	1.170	669	402	4.283
DERECHO	308	325	466	1.080	2.321	3.437	5.507	5.592	2.831	1.923	23.790
FARMACIA Y BIOQUÍMICA	94	101	177	298	547	874	1.179	1.019	459	222	4.970
FILOSOFÍA Y LETRAS	538	556	857	1.363	2.393	2.496	3.234	2.306	946	600	15.289
INGENIERÍA	209	265	376	746	1.261	1.447	1.903	1.587	620	284	8.698
MEDICINA	877	814	1.419	2.263	3.656	3.795	4.757	3.878	1.689	1.050	24.198
ODONTOLOGÍA	17	24	46	84	179	277	442	519	302	156	2.046
PSICOLOGÍA	292	350	603	993	2.028	2.415	3.993	3.143	1.489	856	16.162
CICLO BÁSICO COMÚN	1.173	1.159	1.911	3.264	6.531	8.527	13.726	14.785	9.425	6.944	67.445
RECTORADO	1	1	2	5	14	19	62	80	62	56	302
Total	5.324	5.905	9.646	16.760	31.680	39.256	57.773	52.634	27.011	16.943	262.932

Cuadro 42. Estudiantes de grado según el nivel de satisfacción declarado con la calidad informativa por Unidad Académica. Porcentajes.

Unidad Académica	Nivel de satisfacción con la calidad informativa										Total
	1	2	3	4	5	6	7	8	9	10	
AGRONOMÍA	1,2%	0,9%	1,7%	3,7%	8,5%	12,5%	22,6%	25,3%	14,7%	9,0%	100,0%
ARQUITECTURA DISEÑO Y URBANISMO	3,0%	3,8%	6,1%	10,1%	17,2%	17,7%	20,0%	14,2%	5,3%	2,4%	100,0%
CIENCIAS ECONÓMICAS	0,8%	1,1%	2,1%	4,4%	9,8%	15,9%	26,3%	23,7%	10,8%	5,2%	100,0%
CIENCIAS EXACTAS Y NATURALES	1,0%	1,3%	1,8%	3,6%	7,7%	10,7%	19,0%	25,0%	17,3%	12,3%	100,0%
CIENCIAS SOCIALES	2,7%	3,3%	5,3%	8,7%	16,0%	17,3%	22,4%	15,3%	6,0%	3,0%	100,0%
CIENCIAS VETERINARIAS	0,7%	1,0%	1,8%	2,9%	7,5%	11,6%	22,3%	27,3%	15,6%	9,4%	100,0%
DERECHO	1,3%	1,4%	2,0%	4,5%	9,8%	14,4%	23,1%	23,5%	11,9%	8,1%	100,0%
FARMACIA Y BIOQUÍMICA	1,9%	2,0%	3,6%	6,0%	11,0%	17,6%	23,7%	20,5%	9,2%	4,5%	100,0%
FILOSOFÍA Y LETRAS	3,5%	3,6%	5,6%	8,9%	15,7%	16,3%	21,2%	15,1%	6,2%	3,9%	100,0%
INGENIERÍA	2,4%	3,0%	4,3%	8,6%	14,5%	16,6%	21,9%	18,2%	7,1%	3,3%	100,0%
MEDICINA	3,6%	3,4%	5,9%	9,4%	15,1%	15,7%	19,7%	16,0%	7,0%	4,3%	100,0%
ODONTOLOGÍA	0,8%	1,2%	2,2%	4,1%	8,7%	13,5%	21,6%	25,4%	14,8%	7,6%	100,0%
PSICOLOGÍA	1,8%	2,2%	3,7%	6,1%	12,5%	14,9%	24,7%	19,4%	9,2%	5,3%	100,0%
CICLO BÁSICO COMÚN	1,7%	1,7%	2,8%	4,8%	9,7%	12,6%	20,4%	21,9%	14,0%	10,3%	100,0%
RECTORADO	0,3%	0,3%	0,7%	1,7%	4,6%	6,3%	20,5%	26,5%	20,5%	18,5%	100,0%
Total	2,0%	2,2%	3,7%	6,4%	12,0%	14,9%	22,0%	20,0%	10,3%	6,4%	100,0%

**Cuadro 43. Estudiantes de grado según el nivel de satisfacción declarado con el equipamiento informático por Unidad Académica.
Absolutos.**

Unidad Académica	Nivel de satisfacción con el equipamiento informático										Total
	1	2	3	4	5	6	7	8	9	10	
AGRONOMÍA	74	61	115	193	420	614	1.040	1.024	553	394	4.488
ARQUITECTURA DISEÑO Y URBANISMO	3.955	2.766	3.207	3.692	4.242	3.418	2.674	1.282	373	139	25.748
CIENCIAS ECONÓMICAS	1.321	1.196	1.892	3.227	5.474	6.259	8.042	5.543	2.278	1.145	36.377
CIENCIAS EXACTAS Y NATURALES	121	83	170	318	624	901	1.499	1.737	991	676	7.120
CIENCIAS SOCIALES	4.522	2.343	2.417	2.768	3.428	2.689	2.325	1.039	318	167	22.016
CIENCIAS VETERINARIAS	50	65	99	170	378	600	947	1.015	559	400	4.283
DERECHO	561	480	704	1.296	2.499	3.475	5.112	5.003	2.625	2.035	23.790
FARMACIA Y BIOQUÍMICA	90	98	200	352	666	924	1.242	886	360	152	4.970
FILOSOFÍA Y LETRAS	1.630	1.230	1.474	1.945	2.665	2.322	2.270	1.167	343	243	15.289
INGENIERÍA	432	463	620	1.033	1.430	1.533	1.623	1.076	341	147	8.698
MEDICINA	1.560	1.357	1.793	2.751	4.212	4.045	4.460	2.602	920	498	24.198
ODONTOLOGÍA	64	28	64	129	263	305	445	439	185	124	2.046
PSICOLOGÍA	1.684	1.095	1.391	1.834	2.719	2.398	2.753	1.469	501	318	16.162
CICLO BÁSICO COMÚN	3.167	1.871	2.892	4.690	9.689	10.712	14.896	10.958	5.167	3.403	67.445
RECTORADO	9	4	5	14	36	42	62	66	33	31	302
Total	19.240	13.140	17.043	24.412	38.745	40.237	49.390	35.306	15.547	9.872	262.932

**Cuadro 43. Estudiantes de grado según el nivel de satisfacción declarado con el equipamiento informático por Unidad Académica.
Porcentajes.**

Unidad Académica	Nivel de satisfacción con el equipamiento informático										Total
	1	2	3	4	5	6	7	8	9	10	
AGRONOMÍA	1,6%	1,4%	2,6%	4,3%	9,4%	13,7%	23,2%	22,8%	12,3%	8,8%	100,0%
ARQUITECTURA DISEÑO Y URBANISMO	15,4%	10,7%	12,5%	14,3%	16,5%	13,3%	10,4%	5,0%	1,4%	0,5%	100,0%
CIENCIAS ECONÓMICAS	3,6%	3,3%	5,2%	8,9%	15,0%	17,2%	22,1%	15,2%	6,3%	3,1%	100,0%
CIENCIAS EXACTAS Y NATURALES	1,7%	1,2%	2,4%	4,5%	8,8%	12,7%	21,1%	24,4%	13,9%	9,5%	100,0%
CIENCIAS SOCIALES	20,5%	10,6%	11,0%	12,6%	15,6%	12,2%	10,6%	4,7%	1,4%	0,8%	100,0%
CIENCIAS VETERINARIAS	1,2%	1,5%	2,3%	4,0%	8,8%	14,0%	22,1%	23,7%	13,1%	9,3%	100,0%
DERECHO	2,4%	2,0%	3,0%	5,4%	10,5%	14,6%	21,5%	21,0%	11,0%	8,6%	100,0%
FARMACIA Y BIOQUÍMICA	1,8%	2,0%	4,0%	7,1%	13,4%	18,6%	25,0%	17,8%	7,2%	3,1%	100,0%
FILOSOFÍA Y LETRAS	10,7%	8,0%	9,6%	12,7%	17,4%	15,2%	14,8%	7,6%	2,2%	1,6%	100,0%
INGENIERÍA	5,0%	5,3%	7,1%	11,9%	16,4%	17,6%	18,7%	12,4%	3,9%	1,7%	100,0%
MEDICINA	6,4%	5,6%	7,4%	11,4%	17,4%	16,7%	18,4%	10,8%	3,8%	2,1%	100,0%
ODONTOLOGÍA	3,1%	1,4%	3,1%	6,3%	12,9%	14,9%	21,7%	21,5%	9,0%	6,1%	100,0%
PSICOLOGÍA	10,4%	6,8%	8,6%	11,3%	16,8%	14,8%	17,0%	9,1%	3,1%	2,0%	100,0%
CICLO BÁSICO COMÚN	4,7%	2,8%	4,3%	7,0%	14,4%	15,9%	22,1%	16,2%	7,7%	5,0%	100,0%
RECTORADO	3,0%	1,3%	1,7%	4,6%	11,9%	13,9%	20,5%	21,9%	10,9%	10,3%	100,0%
Total	7,3%	5,0%	6,5%	9,3%	14,7%	15,3%	18,8%	13,4%	5,9%	3,8%	100,0%

Cuadro 44. Estudiantes de grado según el nivel de satisfacción declarado con la disponibilidad y acceso al material de consulta por Unidad Académica. Absolutos.

Unidad Académica	Nivel de satisfacción con la disponibilidad y acceso al material de consulta										Total
	1	2	3	4	5	6	7	8	9	10	
AGRONOMÍA	23	27	33	110	263	434	882	1.235	828	653	4.488
ARQUITECTURA DISEÑO Y URBANISMO	642	639	984	1.711	3.183	3.939	5.602	5.361	2.450	1.237	25.748
CIENCIAS ECONÓMICAS	339	441	715	1.650	3.736	5.810	9.640	8.377	3.716	1.953	36.377
CIENCIAS EXACTAS Y NATURALES	59	27	53	109	294	440	1.083	1.801	1.664	1.590	7.120
CIENCIAS SOCIALES	1.102	864	1.091	1.730	3.357	3.617	4.915	3.425	1.253	662	22.016
CIENCIAS VETERINARIAS	17	25	38	105	256	412	793	1.157	828	652	4.283
DERECHO	301	259	454	904	1.846	2.984	4.756	5.616	3.709	2.961	23.790
FARMACIA Y BIOQUÍMICA	32	37	68	147	315	582	1.191	1.427	792	379	4.970
FILOSOFÍA Y LETRAS	302	280	454	734	1.520	1.978	3.366	3.650	1.842	1.163	15.289
INGENIERÍA	119	127	222	428	801	1.132	1.862	2.120	1.176	711	8.698
MEDICINA	342	299	556	1.066	2.177	3.011	5.183	5.973	3.420	2.171	24.198
ODONTOLOGÍA	11	9	25	53	104	171	421	559	419	274	2.046
PSICOLOGÍA	279	201	376	670	1.601	2.102	4.116	3.946	1.870	1.001	16.162
CICLO BÁSICO COMÚN	1.149	706	1.184	2.271	5.738	8.304	14.770	15.912	9.768	7.643	67.445
RECTORADO	5	2	2	4	10	22	67	62	59	69	302
Total	4.722	3.943	6.255	11.692	25.201	34.938	58.647	60.621	33.794	23.119	262.932

Cuadro 44. Estudiantes de grado según el nivel de satisfacción declarado con la disponibilidad y acceso al material de consulta por Unidad Académica. Porcentajes.

Unidad Académica	Nivel de satisfacción con la disponibilidad y acceso al material de consulta										Total
	1	2	3	4	5	6	7	8	9	10	
AGRONOMÍA	0,5%	0,6%	0,7%	2,5%	5,9%	9,7%	19,7%	27,5%	18,4%	14,5%	100,0%
ARQUITECTURA DISEÑO Y URBANISMO	2,5%	2,5%	3,8%	6,6%	12,4%	15,3%	21,8%	20,8%	9,5%	4,8%	100,0%
CIENCIAS ECONÓMICAS	0,9%	1,2%	2,0%	4,5%	10,3%	16,0%	26,5%	23,0%	10,2%	5,4%	100,0%
CIENCIAS EXACTAS Y NATURALES	0,8%	0,4%	0,7%	1,5%	4,1%	6,2%	15,2%	25,3%	23,4%	22,3%	100,0%
CIENCIAS SOCIALES	5,0%	3,9%	5,0%	7,9%	15,2%	16,4%	22,3%	15,6%	5,7%	3,0%	100,0%
CIENCIAS VETERINARIAS	0,4%	0,6%	0,9%	2,5%	6,0%	9,6%	18,5%	27,0%	19,3%	15,2%	100,0%
DERECHO	1,3%	1,1%	1,9%	3,8%	7,8%	12,5%	20,0%	23,6%	15,6%	12,4%	100,0%
FARMACIA Y BIOQUÍMICA	0,6%	0,7%	1,4%	3,0%	6,3%	11,7%	24,0%	28,7%	15,9%	7,6%	100,0%
FILOSOFÍA Y LETRAS	2,0%	1,8%	3,0%	4,8%	9,9%	12,9%	22,0%	23,9%	12,0%	7,6%	100,0%
INGENIERÍA	1,4%	1,5%	2,6%	4,9%	9,2%	13,0%	21,4%	24,4%	13,5%	8,2%	100,0%
MEDICINA	1,4%	1,2%	2,3%	4,4%	9,0%	12,4%	21,4%	24,7%	14,1%	9,0%	100,0%
ODONTOLOGÍA	0,5%	0,4%	1,2%	2,6%	5,1%	8,4%	20,6%	27,3%	20,5%	13,4%	100,0%
PSICOLOGÍA	1,7%	1,2%	2,3%	4,1%	9,9%	13,0%	25,5%	24,4%	11,6%	6,2%	100,0%
CICLO BÁSICO COMÚN	1,7%	1,0%	1,8%	3,4%	8,5%	12,3%	21,9%	23,6%	14,5%	11,3%	100,0%
RECTORADO	1,7%	0,7%	0,7%	1,3%	3,3%	7,3%	22,2%	20,5%	19,5%	22,8%	100,0%
Total	1,8%	1,5%	2,4%	4,4%	9,6%	13,3%	22,3%	23,1%	12,9%	8,8%	100,0%

Cuadro 45. Estudiantes de grado según el nivel de satisfacción declarado con la disponibilidad y acceso al material bibliográfico por Unidad Académica. Absolutos.

Unidad Académica	Nivel de satisfacción con la disponibilidad y acceso al material bibliográfico										Total
	1	2	3	4	5	6	7	8	9	10	
AGRONOMÍA	27	27	63	90	281	471	1.036	1.260	735	498	4.488
ARQUITECTURA DISEÑO Y URBANISMO	347	343	539	1.186	2.658	3.864	6.198	6.243	2.923	1.447	25.748
CIENCIAS ECONÓMICAS	207	227	352	964	2.508	4.831	9.957	10.370	4.715	2.246	36.377
CIENCIAS EXACTAS Y NATURALES	50	33	49	107	277	452	1.107	1.889	1.600	1.556	7.120
CIENCIAS SOCIALES	228	184	335	612	1.543	2.438	5.138	6.484	3.372	1.682	22.016
CIENCIAS VETERINARIAS	26	32	58	109	266	475	884	1.203	701	529	4.283
DERECHO	199	208	340	692	1.551	2.839	5.321	6.609	3.511	2.520	23.790
FARMACIA Y BIOQUÍMICA	30	25	55	108	254	521	1.180	1.511	863	423	4.970
FILOSOFÍA Y LETRAS	129	131	186	311	907	1.420	3.067	4.378	2.951	1.809	15.289
INGENIERÍA	82	97	153	315	686	1.052	1.940	2.266	1.273	834	8.698
MEDICINA	193	155	311	750	1.737	2.606	5.388	6.832	3.866	2.360	24.198
ODONTOLOGÍA	6	5	13	42	90	175	452	604	389	270	2.046
PSICOLOGÍA	91	73	152	280	810	1.343	3.700	4.932	3.204	1.577	16.162
CICLO BÁSICO COMÚN	572	366	645	1.319	3.966	6.963	14.621	18.502	11.825	8.666	67.445
RECTORADO	1	0	4	6	9	24	55	80	63	60	302
Total	2.188	1.906	3.255	6.891	17.543	29.474	60.044	73.163	41.991	26.477	262.932

Cuadro 45. Estudiantes de grado según el nivel de satisfacción declarado con la disponibilidad y acceso al material bibliográfico por Unidad Académica. Porcentajes.

Unidad Académica	Nivel de satisfacción con la disponibilidad y acceso al material bibliográfico										Total
	1	2	3	4	5	6	7	8	9	10	
AGRONOMÍA	0,6%	0,6%	1,4%	2,0%	6,3%	10,5%	23,1%	28,1%	16,4%	11,1%	100,0%
ARQUITECTURA DISEÑO Y URBANISMO	1,3%	1,3%	2,1%	4,6%	10,3%	15,0%	24,1%	24,2%	11,4%	5,6%	100,0%
CIENCIAS ECONÓMICAS	0,6%	0,6%	1,0%	2,7%	6,9%	13,3%	27,4%	28,5%	13,0%	6,2%	100,0%
CIENCIAS EXACTAS Y NATURALES	0,7%	0,5%	0,7%	1,5%	3,9%	6,3%	15,5%	26,5%	22,5%	21,9%	100,0%
CIENCIAS SOCIALES	1,0%	0,8%	1,5%	2,8%	7,0%	11,1%	23,3%	29,5%	15,3%	7,6%	100,0%
CIENCIAS VETERINARIAS	0,6%	0,7%	1,4%	2,5%	6,2%	11,1%	20,6%	28,1%	16,4%	12,4%	100,0%
DERECHO	0,8%	0,9%	1,4%	2,9%	6,5%	11,9%	22,4%	27,8%	14,8%	10,6%	100,0%
FARMACIA Y BIOQUÍMICA	0,6%	0,5%	1,1%	2,2%	5,1%	10,5%	23,7%	30,4%	17,4%	8,5%	100,0%
FILOSOFÍA Y LETRAS	0,8%	0,9%	1,2%	2,0%	5,9%	9,3%	20,1%	28,6%	19,3%	11,8%	100,0%
INGENIERÍA	0,9%	1,1%	1,8%	3,6%	7,9%	12,1%	22,3%	26,1%	14,6%	9,6%	100,0%
MEDICINA	0,8%	0,6%	1,3%	3,1%	7,2%	10,8%	22,3%	28,2%	16,0%	9,8%	100,0%
ODONTOLOGÍA	0,3%	0,2%	0,6%	2,1%	4,4%	8,6%	22,1%	29,5%	19,0%	13,2%	100,0%
PSICOLOGÍA	0,6%	0,5%	0,9%	1,7%	5,0%	8,3%	22,9%	30,5%	19,8%	9,8%	100,0%
CICLO BÁSICO COMÚN	0,8%	0,5%	1,0%	2,0%	5,9%	10,3%	21,7%	27,4%	17,5%	12,8%	100,0%
RECTORADO	0,3%	0,0%	1,3%	2,0%	3,0%	7,9%	18,2%	26,5%	20,9%	19,9%	100,0%
Total	0,8%	0,7%	1,2%	2,6%	6,7%	11,2%	22,8%	27,8%	16,0%	10,1%	100,0%

**Cuadro 46. Estudiantes de grado según el nivel de satisfacción declarado con las condiciones de cursada por Unidad Académica.
Absolutos.**

Unidad Académica	Nivel de satisfacción con las condiciones de cursada										Total
	1	2	3	4	5	6	7	8	9	10	
AGRONOMÍA	41	42	70	149	324	598	1.221	1.203	544	296	4.488
ARQUITECTURA DISEÑO Y URBANISMO	263	305	492	1.213	2.750	4.509	7.225	5.974	2.209	808	25.748
CIENCIAS ECONÓMICAS	195	217	375	873	2.519	5.121	10.670	10.085	4.485	1.837	36.377
CIENCIAS EXACTAS Y NATURALES	70	58	103	173	390	678	1.387	1.921	1.369	971	7.120
CIENCIAS SOCIALES	691	485	714	1.256	2.293	3.325	5.531	4.813	2.062	846	22.016
CIENCIAS VETERINARIAS	39	35	78	134	369	639	1.043	1.155	518	273	4.283
DERECHO	138	145	221	583	1.479	3.148	6.211	7.071	3.091	1.703	23.790
FARMACIA Y BIOQUÍMICA	56	47	92	176	389	737	1.437	1.246	570	220	4.970
FILOSOFÍA Y LETRAS	532	413	677	1.069	1.840	2.595	3.522	2.914	1.127	600	15.289
INGENIERÍA	150	162	216	474	932	1.518	2.318	1.884	723	321	8.698
MEDICINA	399	385	644	1.233	2.555	3.762	6.084	5.538	2.499	1.099	24.198
ODONTOLOGÍA	18	20	35	69	162	296	548	519	262	117	2.046
PSICOLOGÍA	334	268	424	694	1.441	2.150	4.096	3.960	1.994	801	16.162
CICLO BÁSICO COMÚN	496	395	755	1.553	4.187	8.088	16.747	18.844	10.337	6.043	67.445
RECTORADO	2	1	1	8	7	16	72	92	60	43	302
Total	3.424	2.978	4.897	9.657	21.637	37.180	68.112	67.219	31.850	15.978	262.932

**Cuadro 46. Estudiantes de grado según el nivel de satisfacción declarado con las condiciones de cursada por Unidad Académica.
Porcentajes.**

Unidad Académica	Nivel de satisfacción con las condiciones de cursada										Total
	1	2	3	4	5	6	7	8	9	10	
AGRONOMÍA	0,9%	0,9%	1,6%	3,3%	7,2%	13,3%	27,2%	26,8%	12,1%	6,6%	100,0%
ARQUITECTURA DISEÑO Y URBANISMO	1,0%	1,2%	1,9%	4,7%	10,7%	17,5%	28,1%	23,2%	8,6%	3,1%	100,0%
CIENCIAS ECONÓMICAS	0,5%	0,6%	1,0%	2,4%	6,9%	14,1%	29,3%	27,7%	12,3%	5,0%	100,0%
CIENCIAS EXACTAS Y NATURALES	1,0%	0,8%	1,4%	2,4%	5,5%	9,5%	19,5%	27,0%	19,2%	13,6%	100,0%
CIENCIAS SOCIALES	3,1%	2,2%	3,2%	5,7%	10,4%	15,1%	25,1%	21,9%	9,4%	3,8%	100,0%
CIENCIAS VETERINARIAS	0,9%	0,8%	1,8%	3,1%	8,6%	14,9%	24,4%	27,0%	12,1%	6,4%	100,0%
DERECHO	0,6%	0,6%	0,9%	2,5%	6,2%	13,2%	26,1%	29,7%	13,0%	7,2%	100,0%
FARMACIA Y BIOQUÍMICA	1,1%	0,9%	1,9%	3,5%	7,8%	14,8%	28,9%	25,1%	11,5%	4,4%	100,0%
FILOSOFÍA Y LETRAS	3,5%	2,7%	4,4%	7,0%	12,0%	17,0%	23,0%	19,1%	7,4%	3,9%	100,0%
INGENIERÍA	1,7%	1,9%	2,5%	5,4%	10,7%	17,5%	26,6%	21,7%	8,3%	3,7%	100,0%
MEDICINA	1,6%	1,6%	2,7%	5,1%	10,6%	15,5%	25,1%	22,9%	10,3%	4,5%	100,0%
ODONTOLOGÍA	0,9%	1,0%	1,7%	3,4%	7,9%	14,5%	26,8%	25,4%	12,8%	5,7%	100,0%
PSICOLOGÍA	2,1%	1,7%	2,6%	4,3%	8,9%	13,3%	25,3%	24,5%	12,3%	5,0%	100,0%
CICLO BÁSICO COMÚN	0,7%	0,6%	1,1%	2,3%	6,2%	12,0%	24,8%	27,9%	15,3%	9,0%	100,0%
RECTORADO	0,7%	0,3%	0,3%	2,6%	2,3%	5,3%	23,8%	30,5%	19,9%	14,2%	100,0%
Total	1,3%	1,1%	1,9%	3,7%	8,2%	14,1%	25,9%	25,6%	12,1%	6,1%	100,0%

**Cuadro 47. Estudiantes de grado según el nivel de satisfacción declarado con los equipos docentes por Unidad Académica.
Absolutos.**

Unidad Académica	Nivel de satisfacción con los equipos docentes										Total
	1	2	3	4	5	6	7	8	9	10	
AGRONOMÍA	42	40	54	125	276	500	1.048	1.294	721	388	4.488
ARQUITECTURA DISEÑO Y URBANISMO	181	185	366	752	1.731	2.911	5.773	7.452	4.440	1.957	25.748
CIENCIAS ECONÓMICAS	214	261	417	937	2.327	4.658	9.593	10.318	5.466	2.186	36.377
CIENCIAS EXACTAS Y NATURALES	63	42	77	121	262	448	1.092	2.023	1.738	1.254	7.120
CIENCIAS SOCIALES	114	105	199	428	1.039	1.947	4.921	6.833	4.493	1.937	22.016
CIENCIAS VETERINARIAS	48	38	70	129	297	501	909	1.213	692	386	4.283
DERECHO	144	150	232	520	1.226	2.676	5.586	7.150	3.895	2.211	23.790
FARMACIA Y BIOQUÍMICA	37	28	64	112	244	516	1.197	1.468	921	383	4.970
FILOSOFÍA Y LETRAS	82	88	142	258	655	1.085	2.725	4.403	3.649	2.202	15.289
INGENIERÍA	107	116	176	386	717	1.125	2.065	2.279	1.205	522	8.698
MEDICINA	187	196	314	633	1.426	2.516	5.253	6.743	4.493	2.437	24.198
ODONTOLOGÍA	7	10	13	54	112	191	475	599	374	211	2.046
PSICOLOGÍA	76	64	113	239	588	1.160	3.120	4.980	3.918	1.904	16.162
CICLO BÁSICO COMÚN	452	329	697	1.338	3.308	6.196	13.408	18.678	14.088	8.951	67.445
RECTORADO	1	1	0	3	6	15	52	83	83	58	302
Total	1.755	1.653	2.934	6.035	14.214	26.445	57.217	75.516	50.176	26.987	262.932

**Cuadro 47. Estudiantes de grado según el nivel de satisfacción declarado con los equipos docentes por Unidad Académica.
Porcentajes.**

Unidad Académica	Nivel de satisfacción con los equipos docentes										Total
	1	2	3	4	5	6	7	8	9	10	
AGRONOMÍA	0,9%	0,9%	1,2%	2,8%	6,1%	11,1%	23,4%	28,8%	16,1%	8,6%	100,0%
ARQUITECTURA DISEÑO Y URBANISMO	0,7%	0,7%	1,4%	2,9%	6,7%	11,3%	22,4%	28,9%	17,2%	7,6%	100,0%
CIENCIAS ECONÓMICAS	0,6%	0,7%	1,1%	2,6%	6,4%	12,8%	26,4%	28,4%	15,0%	6,0%	100,0%
CIENCIAS EXACTAS Y NATURALES	0,9%	0,6%	1,1%	1,7%	3,7%	6,3%	15,3%	28,4%	24,4%	17,6%	100,0%
CIENCIAS SOCIALES	0,5%	0,5%	0,9%	1,9%	4,7%	8,8%	22,4%	31,0%	20,4%	8,8%	100,0%
CIENCIAS VETERINARIAS	1,1%	0,9%	1,6%	3,0%	6,9%	11,7%	21,2%	28,3%	16,2%	9,0%	100,0%
DERECHO	0,6%	0,6%	1,0%	2,2%	5,2%	11,2%	23,5%	30,1%	16,4%	9,3%	100,0%
FARMACIA Y BIOQUÍMICA	0,7%	0,6%	1,3%	2,3%	4,9%	10,4%	24,1%	29,5%	18,5%	7,7%	100,0%
FILOSOFÍA Y LETRAS	0,5%	0,6%	0,9%	1,7%	4,3%	7,1%	17,8%	28,8%	23,9%	14,4%	100,0%
INGENIERÍA	1,2%	1,3%	2,0%	4,4%	8,2%	12,9%	23,7%	26,2%	13,9%	6,0%	100,0%
MEDICINA	0,8%	0,8%	1,3%	2,6%	5,9%	10,4%	21,7%	27,9%	18,6%	10,1%	100,0%
ODONTOLOGÍA	0,3%	0,5%	0,6%	2,6%	5,5%	9,3%	23,2%	29,3%	18,3%	10,3%	100,0%
PSICOLOGÍA	0,5%	0,4%	0,7%	1,5%	3,6%	7,2%	19,3%	30,8%	24,2%	11,8%	100,0%
CICLO BÁSICO COMÚN	0,7%	0,5%	1,0%	2,0%	4,9%	9,2%	19,9%	27,7%	20,9%	13,3%	100,0%
RECTORADO	0,3%	0,3%	0,0%	1,0%	2,0%	5,0%	17,2%	27,5%	27,5%	19,2%	100,0%
Total	0,7%	0,6%	1,1%	2,3%	5,4%	10,1%	21,8%	28,7%	19,1%	10,3%	100,0%

Cuadro 48. Estudiantes de grado según nacionalidad por Unidad Académica. Absolutos.

Unidad Académica	Nacionalidad		Total
	Argentina	Otra	
AGRONOMÍA	4.385	103	4.488
ARQUITECTURA DISEÑO Y URBANISMO	24.994	754	25.748
CIENCIAS ECONÓMICAS	35.436	941	36.377
CIENCIAS EXACTAS Y NATURALES	6.953	167	7.120
CIENCIAS SOCIALES	21.492	524	22.016
CIENCIAS VETERINARIAS	4.201	82	4.283
DERECHO	23.207	583	23.790
FARMACIA Y BIOQUÍMICA	4.859	111	4.970
FILOSOFÍA Y LETRAS	14.866	423	15.289
INGENIERÍA	8.381	317	8.698
MEDICINA	22.829	1.369	24.198
ODONTOLOGÍA	1.924	122	2.046
PSICOLOGÍA	15.855	307	16.162
CICLO BÁSICO COMÚN	62.608	4.837	67.445
RECTORADO	296	6	302
Total	252.286	10.646	262.932

**Cuadro 48. Estudiantes de grado según nacionalidad por Unidad Académica.
Porcentajes.**

Unidad Académica	Nacionalidad		Total
	Argentina	Otra	
AGRONOMÍA	97,7%	2,3%	100,0%
ARQUITECTURA DISEÑO Y URBANISMO	97,1%	2,9%	100,0%
CIENCIAS ECONÓMICAS	97,4%	2,6%	100,0%
CIENCIAS EXACTAS Y NATURALES	97,7%	2,3%	100,0%
CIENCIAS SOCIALES	97,6%	2,4%	100,0%
CIENCIAS VETERINARIAS	98,1%	1,9%	100,0%
DERECHO	97,5%	2,5%	100,0%
FARMACIA Y BIOQUÍMICA	97,8%	2,2%	100,0%
FILOSOFÍA Y LETRAS	97,2%	2,8%	100,0%
INGENIERÍA	96,4%	3,6%	100,0%
MEDICINA	94,3%	5,7%	100,0%
ODONTOLOGÍA	94,0%	6,0%	100,0%
PSICOLOGÍA	98,1%	1,9%	100,0%
CICLO BÁSICO COMÚN	92,8%	7,2%	100,0%
RECTORADO	98,0%	2,0%	100,0%
Total	96,0%	4,0%	100,0%

Cuadro 49. Distribución por nacionalidad de los estudiantes de grado de nacionalidad extranjera.

Nacionalidad	Frecuencia	Porcentaje
BOLIVIA	1.920	18,0%
BRASIL	934	8,8%
COLOMBIA	637	6,0%
CHILE	870	8,2%
ECUADOR	167	1,6%
MEXICO	73	0,7%
PARAGUAY	1.198	11,3%
PERU	2.693	25,3%
URUGUAY	508	4,8%
VENEZUELA	135	1,3%
COSTA RICA	91	0,9%
HONDURAS	8	0,1%
PANAMA	17	0,2%
GUATEMALA	15	0,1%
CUBA	31	0,3%
OTROS PAISES DE AMERICA	19	0,2%
ESTADOS UNIDOS	258	2,4%
CANADA	24	0,2%
ALEMANIA	75	0,7%
AUSTRIA	8	0,1%
BELGICA	6	0,1%
DINAMARCA	6	0,1%
ESPAÑA	175	1,6%
FRANCIA	61	0,6%
GRECIA	1	0,0%
HOLANDA	6	0,1%
ITALIA	134	1,3%
NORUEGA	3	0,0%
PORTUGAL	2	0,0%
SUECIA	22	0,2%
SUIZA	11	0,1%
IRLANDA	1	0,0%
OTROS PAISES EUROPEOS	140	1,3%
HUNGRIA	2	0,0%
POLONIA	4	0,0%
TURQUIA	4	0,0%
CHINA	68	0,6%
ISRAEL	46	0,4%
JAPON	30	0,3%
OTROS PAISES ASIATICOS	64	0,6%
AUSTRALIA	12	0,1%
COREA	70	0,7%
EL SALVADOR	26	0,2%
HAITI	8	0,1%
LIBANO	3	0,0%
OTROS PAISES DE AFRICA	9	0,1%
NICARAGUA	5	0,0%
RUMANIA	2	0,0%
GRAN BRETAÑA	13	0,1%
REP. DOMINICANA	22	0,2%
PUERTO RICO	3	0,0%
OTROS PAISES DE OCEANIA	6	0,1%
Total	10.646	100,0%

Cuadro 50. Distribución por país de residencia anterior de los estudiantes de grado de nacionalidad extranjera.

País de Residencia Anterior	Frecuencia	Porcentaje
ARGENTINA	9.136	85,8%
BOLIVIA	53	0,5%
BRASIL	167	1,6%
COLOMBIA	217	2,0%
CHILE	297	2,8%
ECUADOR	42	0,4%
MEXICO	11	0,1%
PARAGUAY	113	1,1%
PERU	472	4,4%
URUGUAY	7	0,1%
VENEZUELA	25	0,2%
COSTA RICA	45	0,4%
HONDURAS	1	0,0%
PANAMA	3	0,0%
GUATEMALA	3	0,0%
CUBA	1	0,0%
OTROS PAISES DE AMERICA	3	0,0%
ESTADOS UNIDOS	6	0,1%
ALEMANIA	6	0,1%
AUSTRIA	2	0,0%
DINAMARCA	1	0,0%
ESPAÑA	4	0,0%
FRANCIA	3	0,0%
ITALIA	1	0,0%
PORTUGAL	3	0,0%
SUECIA	2	0,0%
TURQUIA	3	0,0%
CHINA	1	0,0%
ISRAEL	2	0,0%
COREA	2	0,0%
EL SALVADOR	11	0,1%
HAITI	2	0,0%
REP. DOMINICANA	1	0,0%
Total	10.646	100,0%

Cuadro 51. Estudiantes de grado de nacionalidad extranjera según sexo por nacionalidad. Absolutos.

Nacionalidad	Sexo		Total
	Varones	Mujeres	
BOLIVIA	699	1.221	1.920
BRASIL	372	562	934
COLOMBIA	279	358	637
CHILE	426	444	870
ECUADOR	91	76	167
MEXICO	41	32	73
PARAGUAY	337	861	1.198
PERU	1.094	1.599	2.693
URUGUAY	208	300	508
VENEZUELA	58	77	135
COSTA RICA	45	46	91
HONDURAS	4	4	8
PANAMA	10	7	17
GUATEMALA	4	11	15
CUBA	10	21	31
OTROS PAISES DE AMERICA	9	10	19
ESTADOS UNIDOS	107	151	258
CANADA	7	17	24
ALEMANIA	34	41	75
AUSTRIA	3	5	8
BELGICA	2	4	6
DINAMARCA	0	6	6
ESPAÑA	67	108	175
FRANCIA	27	34	61
GRECIA	1	0	1
HOLANDA	1	5	6
ITALIA	55	79	134
NORUEGA	2	1	3
PORTUGAL	0	2	2
SUECIA	11	11	22
SUIZA	2	9	11
IRLANDA	1	0	1
OTROS PAISES EUROPEOS	50	90	140
HUNGRIA	1	1	2
POLONIA	0	4	4
TURQUIA	4	0	4
CHINA	32	36	68
ISRAEL	24	22	46
JAPON	10	20	30
OTROS PAISES ASIATICOS	22	42	64
AUSTRALIA	5	7	12
COREA	31	39	70
EL SALVADOR	13	13	26
HAITI	5	3	8
LIBANO	1	2	3
OTROS PAISES DE AFRICA	3	6	9
NICARAGUA	4	1	5
RUMANIA	0	2	2
GRAN BRETAÑA	4	9	13
REP. DOMINICANA	4	18	22
PUERTO RICO	1	2	3
OTROS PAISES DE OCEANIA	3	3	6
Total	4.224	6.422	10.646

Cuadro 51. Estudiantes de grado de nacionalidad extranjera según sexo por nacionalidad. Porcentajes.

Nacionalidad	Sexo		Total
	Varones	Mujeres	
BOLIVIA	36,4%	63,6%	100,0%
BRASIL	39,8%	60,2%	100,0%
COLOMBIA	43,8%	56,2%	100,0%
CHILE	49,0%	51,0%	100,0%
ECUADOR	54,5%	45,5%	100,0%
MEXICO	56,2%	43,8%	100,0%
PARAGUAY	28,1%	71,9%	100,0%
PERU	40,6%	59,4%	100,0%
URUGUAY	40,9%	59,1%	100,0%
VENEZUELA	43,0%	57,0%	100,0%
COSTA RICA	49,5%	50,5%	100,0%
HONDURAS	50,0%	50,0%	100,0%
PANAMA	58,8%	41,2%	100,0%
GUATEMALA	26,7%	73,3%	100,0%
CUBA	32,3%	67,7%	100,0%
OTROS PAISES DE AMERICA	47,4%	52,6%	100,0%
ESTADOS UNIDOS	41,5%	58,5%	100,0%
CANADA	29,2%	70,8%	100,0%
ALEMANIA	45,3%	54,7%	100,0%
AUSTRIA	37,5%	62,5%	100,0%
BELGICA	33,3%	66,7%	100,0%
DINAMARCA	0,0%	100,0%	100,0%
ESPAÑA	38,3%	61,7%	100,0%
FRANCIA	44,3%	55,7%	100,0%
GRECIA	100,0%	0,0%	100,0%
HOLANDA	16,7%	83,3%	100,0%
ITALIA	41,0%	59,0%	100,0%
NORUEGA	66,7%	33,3%	100,0%
PORTUGAL	0,0%	100,0%	100,0%
SUECIA	50,0%	50,0%	100,0%
SUIZA	18,2%	81,8%	100,0%
IRLANDA	100,0%	0,0%	100,0%
OTROS PAISES EUROPEOS	35,7%	64,3%	100,0%
HUNGRIA	50,0%	50,0%	100,0%
POLONIA	0,0%	100,0%	100,0%
TURQUIA	100,0%	0,0%	100,0%
CHINA	47,1%	52,9%	100,0%
ISRAEL	52,2%	47,8%	100,0%
JAPON	33,3%	66,7%	100,0%
OTROS PAISES ASIATICOS	34,4%	65,6%	100,0%
AUSTRALIA	41,7%	58,3%	100,0%
COREA	44,3%	55,7%	100,0%
EL SALVADOR	50,0%	50,0%	100,0%
HAITI	62,5%	37,5%	100,0%
LIBANO	33,3%	66,7%	100,0%
OTROS PAISES DE AFRICA	33,3%	66,7%	100,0%
NICARAGUA	80,0%	20,0%	100,0%
RUMANIA	0,0%	100,0%	100,0%
GRAN BRETAÑA	30,8%	69,2%	100,0%
REP. DOMINICANA	18,2%	81,8%	100,0%
PUERTO RICO	33,3%	66,7%	100,0%
OTROS PAISES DE OCEANIA	50,0%	50,0%	100,0%
Total	39,7%	60,3%	100,0%

**Cuadro 52. Estudiantes de grado de nacionalidad extranjera según grupo etario por nacionalidad.
Absolutos.**

Nacionalidad	Grupo etario							Total
	Menos de 25	25 a 29	30 a 34	35 a 39	40 a 44	45 a 49	50 y más	
BOLIVIA	1.206	363	197	68	27	27	32	1.920
BRASIL	551	166	121	44	25	15	12	934
COLOMBIA	474	100	40	11	5	2	5	637
CHILE	499	189	78	43	22	12	27	870
ECUADOR	123	24	14	3	1	1	1	167
MEXICO	42	24	4	2	0	0	1	73
PARAGUAY	767	218	92	26	33	29	33	1.198
PERU	1.727	402	212	143	112	56	41	2.693
URUGUAY	158	90	95	48	46	32	39	508
VENEZUELA	80	22	26	2	1	1	3	135
COSTA RICA	72	12	5	1	0	0	1	91
HONDURAS	6	1	1	0	0	0	0	8
PANAMA	12	3	0	0	1	1	0	17
GUATEMALA	8	2	1	0	0	3	1	15
CUBA	14	9	6	1	0	1	0	31
OTROS PAISES DE AMERICA	13	1	2	1	0	2	0	19
ESTADOS UNIDOS	185	31	23	10	5	2	2	258
CANADA	18	2	4	0	0	0	0	24
ALEMANIA	52	12	7	3	0	1	0	75
AUSTRIA	6	1	0	0	1	0	0	8
BELGICA	4	1	0	1	0	0	0	6
DINAMARCA	4	1	1	0	0	0	0	6
ESPAÑA	103	33	19	9	1	2	8	175
FRANCIA	42	11	7	1	0	0	0	61
GRECIA	1	0	0	0	0	0	0	1
HOLANDA	2	2	1	0	1	0	0	6
ITALIA	89	10	6	7	2	4	16	134
NORUEGA	1	1	1	0	0	0	0	3
PORTUGAL	2	0	0	0	0	0	0	2
SUECIA	7	6	9	0	0	0	0	22
SUIZA	4	1	3	1	1	0	1	11
IRLANDA	1	0	0	0	0	0	0	1
OTROS PAISES EUROPEOS	92	32	11	2	1	1	1	140
HUNGRIA	2	0	0	0	0	0	0	2
POLONIA	0	1	2	0	0	0	1	4
TURQUIA	3	0	0	1	0	0	0	4
CHINA	46	15	3	4	0	0	0	68
ISRAEL	21	14	10	0	0	0	1	46
JAPON	24	2	1	1	0	1	1	30
OTROS PAISES ASIATICOS	45	13	3	1	1	1	0	64
AUSTRALIA	4	2	5	1	0	0	0	12
COREA	44	11	9	3	2	1	0	70
EL SALVADOR	25	0	1	0	0	0	0	26
HAITI	7	1	0	0	0	0	0	8
LIBANO	0	0	1	2	0	0	0	3
OTROS PAISES DE AFRICA	4	2	2	1	0	0	0	9
NICARAGUA	4	0	1	0	0	0	0	5
RUMANIA	0	0	2	0	0	0	0	2
GRAN BRETAÑA	6	5	0	2	0	0	0	13
REP. DOMINICANA	15	5	1	0	0	0	1	22
PUERTO RICO	0	1	1	1	0	0	0	3
OTROS PAISES DE OCEANIA	5	1	0	0	0	0	0	6
Total	6.620	1.843	1.028	444	288	195	228	10.646

Cuadro 52. Estudiantes de grado de nacionalidad extranjera según grupo etario por nacionalidad. Porcentajes.

Nacionalidad	Grupo etario							Total
	Menos de 25	25 a 29	30 a 34	35 a 39	40 a 44	45 a 49	50 y más	
BOLIVIA	62,8%	18,9%	10,3%	3,5%	1,4%	1,4%	1,7%	100,0%
BRASIL	59,0%	17,8%	13,0%	4,7%	2,7%	1,6%	1,3%	100,0%
COLOMBIA	74,4%	15,7%	6,3%	1,7%	0,8%	0,3%	0,8%	100,0%
CHILE	57,4%	21,7%	9,0%	4,9%	2,5%	1,4%	3,1%	100,0%
ECUADOR	73,7%	14,4%	8,4%	1,8%	0,6%	0,6%	0,6%	100,0%
MEXICO	57,5%	32,9%	5,5%	2,7%	0,0%	0,0%	1,4%	100,0%
PARAGUAY	64,0%	18,2%	7,7%	2,2%	2,8%	2,4%	2,8%	100,0%
PERU	64,1%	14,9%	7,9%	5,3%	4,2%	2,1%	1,5%	100,0%
URUGUAY	31,1%	17,7%	18,7%	9,4%	9,1%	6,3%	7,7%	100,0%
VENEZUELA	59,3%	16,3%	19,3%	1,5%	0,7%	0,7%	2,2%	100,0%
COSTA RICA	79,1%	13,2%	5,5%	1,1%	0,0%	0,0%	1,1%	100,0%
HONDURAS	75,0%	12,5%	12,5%	0,0%	0,0%	0,0%	0,0%	100,0%
PANAMA	70,6%	17,6%	0,0%	0,0%	5,9%	5,9%	0,0%	100,0%
GUATEMALA	53,3%	13,3%	6,7%	0,0%	0,0%	20,0%	6,7%	100,0%
CUBA	45,2%	29,0%	19,4%	3,2%	0,0%	3,2%	0,0%	100,0%
OTROS PAISES DE AMERICA	68,4%	5,3%	10,5%	5,3%	0,0%	10,5%	0,0%	100,0%
ESTADOS UNIDOS	71,7%	12,0%	8,9%	3,9%	1,9%	0,8%	0,8%	100,0%
CANADA	75,0%	8,3%	16,7%	0,0%	0,0%	0,0%	0,0%	100,0%
ALEMANIA	69,3%	16,0%	9,3%	4,0%	0,0%	1,3%	0,0%	100,0%
AUSTRIA	75,0%	12,5%	0,0%	0,0%	12,5%	0,0%	0,0%	100,0%
BELGICA	66,7%	16,7%	0,0%	16,7%	0,0%	0,0%	0,0%	100,0%
DINAMARCA	66,7%	16,7%	16,7%	0,0%	0,0%	0,0%	0,0%	100,0%
ESPAÑA	58,9%	18,9%	10,9%	5,1%	0,6%	1,1%	4,6%	100,0%
FRANCIA	68,9%	18,0%	11,5%	1,6%	0,0%	0,0%	0,0%	100,0%
GRECIA	100,0%	0,0%	0,0%	0,0%	0,0%	0,0%	0,0%	100,0%
HOLANDA	33,3%	33,3%	16,7%	0,0%	16,7%	0,0%	0,0%	100,0%
ITALIA	66,4%	7,5%	4,5%	5,2%	1,5%	3,0%	11,9%	100,0%
NORUEGA	33,3%	33,3%	33,3%	0,0%	0,0%	0,0%	0,0%	100,0%
PORTUGAL	100,0%	0,0%	0,0%	0,0%	0,0%	0,0%	0,0%	100,0%
SUECIA	31,8%	27,3%	40,9%	0,0%	0,0%	0,0%	0,0%	100,0%
SUIZA	36,4%	9,1%	27,3%	9,1%	9,1%	0,0%	9,1%	100,0%
IRLANDA	100,0%	0,0%	0,0%	0,0%	0,0%	0,0%	0,0%	100,0%
OTROS PAISES EUROPEOS	65,7%	22,9%	7,9%	1,4%	0,7%	0,7%	0,7%	100,0%
HUNGRIA	100,0%	0,0%	0,0%	0,0%	0,0%	0,0%	0,0%	100,0%
POLONIA	0,0%	25,0%	50,0%	0,0%	0,0%	0,0%	25,0%	100,0%
TURQUIA	75,0%	0,0%	0,0%	25,0%	0,0%	0,0%	0,0%	100,0%
CHINA	67,6%	22,1%	4,4%	5,9%	0,0%	0,0%	0,0%	100,0%
ISRAEL	45,7%	30,4%	21,7%	0,0%	0,0%	0,0%	2,2%	100,0%
JAPON	80,0%	6,7%	3,3%	3,3%	0,0%	3,3%	3,3%	100,0%
OTROS PAISES ASIATICOS	70,3%	20,3%	4,7%	1,6%	1,6%	1,6%	0,0%	100,0%
AUSTRALIA	33,3%	16,7%	41,7%	8,3%	0,0%	0,0%	0,0%	100,0%
COREA	62,9%	15,7%	12,9%	4,3%	2,9%	1,4%	0,0%	100,0%
EL SALVADOR	96,2%	0,0%	3,8%	0,0%	0,0%	0,0%	0,0%	100,0%
HAITI	87,5%	12,5%	0,0%	0,0%	0,0%	0,0%	0,0%	100,0%
LIBANO	0,0%	0,0%	33,3%	66,7%	0,0%	0,0%	0,0%	100,0%
OTROS PAISES DE AFRICA	44,4%	22,2%	22,2%	11,1%	0,0%	0,0%	0,0%	100,0%
NICARAGUA	80,0%	0,0%	20,0%	0,0%	0,0%	0,0%	0,0%	100,0%
RUMANIA	0,0%	0,0%	100,0%	0,0%	0,0%	0,0%	0,0%	100,0%
GRAN BRETAÑA	46,2%	38,5%	0,0%	15,4%	0,0%	0,0%	0,0%	100,0%
REP. DOMINICANA	68,2%	22,7%	4,5%	0,0%	0,0%	0,0%	4,5%	100,0%
PUERTO RICO	0,0%	33,3%	33,3%	33,3%	0,0%	0,0%	0,0%	100,0%
OTROS PAISES DE OCEANIA	83,3%	16,7%	0,0%	0,0%	0,0%	0,0%	0,0%	100,0%
Total	62,2%	17,3%	9,7%	4,2%	2,7%	1,8%	2,1%	100,0%

Cuadro 53. Estudiantes de grado de nacionalidad extranjera según Unidad Académica por nacionalidad. Absolutos.

Nacionalidad	Unidad Académica															Total
	AGRONOMÍA	ARQUITECTURA DISEÑO Y URBANISMO	CIENCIAS ECONÓMICAS	CIENCIAS EXACTAS Y NATURALES	CIENCIAS SOCIALES	CIENCIAS VETERINARIAS	DERECHO	FARMACIA Y BIOQUÍMICA	FILOSOFÍA Y LETRAS	INGENIERÍA	MEDICINA	ODONTOLOGÍA	PSICOLOGÍA	CICLO BÁSICO COMÚN	RECTORADO	
BOLIVIA	11	127	242	30	91	13	108	22	59	57	285	34	52	788	1	1.920
BRASIL	9	62	63	13	42	15	50	9	34	21	143	3	38	432	0	934
COLOMBIA	5	46	19	8	32	2	16	1	36	10	23	1	12	426	0	637
CHILE	8	75	42	6	67	6	35	7	67	12	94	15	31	405	0	870
ECUADOR	3	20	11	5	18	1	2	1	12	5	10	1	8	70	0	167
MEXICO	2	11	6	2	7	1	3	0	9	2	1	1	7	21	0	73
PARAGUAY	7	52	135	5	33	2	100	15	16	13	124	6	24	664	2	1.198
PERU	13	123	178	17	66	16	126	25	26	128	535	45	50	1.345	0	2.693
URUGUAY	11	47	89	11	48	4	46	5	32	9	34	1	35	135	1	508
VENEZUELA	1	15	8	3	9	1	3	3	12	5	7	0	4	63	1	135
COSTA RICA	2	17	4	2	8	0	0	3	3	1	1	0	1	49	0	91
HONDURAS	0	1	0	1	2	2	0	1	0	0	0	0	0	1	0	8
PANAMA	0	3	1	1	0	0	0	1	2	4	0	0	0	5	0	17
GUATEMALA	1	1	0	1	1	0	1	0	2	0	0	0	0	8	0	15
CUBA	1	1	4	1	2	1	3	1	3	0	2	2	1	9	0	31
OTROS PAISES DE AMERICA	0	3	2	0	0	0	2	0	2	0	2	0	0	8	0	19
ESTADOS UNIDOS	7	42	14	14	25	3	15	2	27	6	26	1	6	70	0	258
CANADA	0	3	2	1	4	0	2	0	2	0	1	0	0	9	0	24
ALEMANIA	1	6	3	2	7	6	2	1	6	10	6	0	5	20	0	75
AUSTRIA	0	0	1	0	0	0	0	0	0	1	1	0	1	4	0	8
BELGICA	0	0	0	0	1	0	1	0	0	0	0	0	0	3	0	6
DINAMARCA	0	1	1	0	0	0	0	0	1	0	0	0	0	3	0	6
ESPAÑA	3	23	17	8	12	0	12	0	24	7	10	1	10	47	1	175
FRANCIA	1	7	1	7	7	1	3	1	7	7	4	0	4	11	0	61
GRECIA	0	0	0	0	0	0	1	0	0	0	0	0	0	0	0	1
HOLANDA	0	2	0	0	1	1	0	0	0	0	1	0	0	1	0	6
ITALIA	3	18	10	7	9	1	13	5	11	4	7	0	6	40	0	134
NORUEGA	0	0	1	0	1	0	0	0	0	1	0	0	0	0	0	3
PORTUGAL	0	0	0	0	0	0	0	0	0	0	0	0	0	2	0	2
SUECIA	0	0	3	1	4	1	1	0	3	0	1	0	0	8	0	22
SUIZA	1	1	1	0	3	1	0	0	1	0	2	0	0	1	0	11
IRLANDA	0	0	1	0	0	0	0	0	0	0	0	0	0	0	0	1
OTROS PAISES EUROPEOS	1	14	25	3	5	0	14	3	7	3	12	3	2	48	0	140
HUNGRIA	0	0	0	1	0	0	0	0	0	0	0	0	0	1	0	2
POLONIA	0	1	0	0	0	0	1	0	1	0	0	0	1	0	0	4
TURQUIA	0	0	0	0	2	0	0	0	0	0	0	0	0	2	0	4
CHINA	2	4	15	4	0	0	3	0	3	4	6	1	1	25	0	68
ISRAEL	0	5	9	6	7	0	1	0	5	2	2	0	2	7	0	46
JAPON	1	1	3	1	0	0	1	2	2	1	0	0	1	17	0	30
OTROS PAISES ASIATICOS	1	2	8	1	2	1	7	1	4	1	10	1	2	23	0	64
AUSTRALIA	1	2	0	0	1	1	2	0	1	1	1	0	1	1	0	12
COREA	1	11	10	2	0	1	7	2	3	2	8	5	0	18	0	70
EL SALVADOR	1	1	1	1	4	1	0	0	0	0	0	0	1	16	0	26
HAITI	0	0	0	0	0	0	0	0	0	0	2	0	0	6	0	8
LIBANO	0	0	1	0	0	0	0	1	0	0	0	0	1	0	0	3
OTROS PAISES DE AFRICA	0	1	1	0	0	0	0	0	0	1	2	0	0	4	0	9
NICARAGUA	0	0	2	1	0	0	0	0	0	0	0	0	0	2	0	5
RUMANIA	0	0	1	0	0	0	1	0	0	0	0	0	0	0	0	2
GRAN BRETAÑA	2	3	1	1	2	0	0	0	1	0	0	0	0	3	0	13
REP. DOMINICANA	1	2	4	0	1	0	0	0	0	1	0	0	0	13	0	22
PUERTO RICO	0	0	1	0	0	0	0	0	1	0	0	0	0	0	0	3
OTROS PAISES DE OCEANIA	0	0	0	0	0	0	1	0	0	0	1	1	0	3	0	6
Total	103	754	941	167	524	82	583	111	423	317	1.369	122	307	4.837	6	10.646

Cuadro 53. Estudiantes de grado de nacionalidad extranjera según Unidad Académica por nacionalidad. Porcentajes.

Nacionalidad	Unidad Académica															Total
	AGRONOMÍA	ARQUITECTURA DISEÑO Y URBANISMO	CIENCIAS ECONÓMICAS	CIENCIAS EXACTAS Y NATURALES	CIENCIAS SOCIALES	CIENCIAS VETERINARIAS	DERECHO	FARMACIA Y BIOQUÍMICA	FILOSOFÍA Y LETRAS	INGENIERÍA	MEDICINA	ODONTOLOGÍA	PSICOLOGÍA	CICLO BÁSICO COMÚN	RECTORADO	
BOLIVIA	0.6%	6.6%	12.6%	1.6%	4.7%	0.7%	5.6%	1.1%	3.1%	3.0%	14.8%	1.8%	2.7%	41.0%	0.1%	100.0%
BRASIL	1.0%	6.6%	6.7%	1.4%	4.6%	1.6%	5.4%	1.0%	3.6%	2.2%	15.3%	0.3%	4.1%	46.3%	0.0%	100.0%
COLOMBIA	0.8%	7.2%	3.0%	1.3%	5.0%	0.3%	2.5%	0.2%	5.7%	1.6%	3.6%	0.2%	1.9%	66.9%	0.0%	100.0%
CHILE	0.9%	8.6%	4.8%	0.7%	7.7%	0.7%	4.0%	0.8%	7.7%	1.4%	10.8%	1.7%	3.6%	46.6%	0.0%	100.0%
ECUADOR	1.8%	12.0%	6.6%	3.0%	10.8%	0.6%	1.2%	0.6%	7.2%	3.0%	6.0%	0.6%	4.8%	41.9%	0.0%	100.0%
MEXICO	2.7%	15.1%	8.2%	2.7%	9.6%	1.4%	4.1%	0.0%	12.3%	2.7%	1.4%	1.4%	9.6%	28.8%	0.0%	100.0%
PARAGUAY	0.6%	4.3%	11.3%	0.4%	2.8%	0.2%	8.3%	1.3%	1.3%	1.1%	10.4%	0.5%	2.0%	55.4%	0.2%	100.0%
PERU	0.5%	4.6%	6.6%	0.6%	2.5%	0.6%	4.7%	0.9%	1.0%	4.8%	19.9%	1.7%	1.9%	49.9%	0.0%	100.0%
URUGUAY	2.2%	9.3%	17.5%	2.2%	9.4%	0.8%	9.1%	1.0%	6.3%	1.8%	6.7%	0.2%	6.9%	26.6%	0.2%	100.0%
VENEZUELA	0.7%	11.1%	5.9%	2.2%	6.7%	0.7%	2.2%	2.2%	8.9%	3.7%	5.2%	0.0%	3.0%	46.7%	0.7%	100.0%
COSTA RICA	2.2%	18.7%	4.4%	2.2%	8.8%	0.0%	0.0%	3.3%	3.3%	1.1%	1.1%	0.0%	1.1%	53.8%	0.0%	100.0%
HONDURAS	0.0%	12.5%	0.0%	12.5%	25.0%	25.0%	0.0%	12.5%	0.0%	0.0%	0.0%	0.0%	0.0%	12.5%	0.0%	100.0%
PANAMA	0.0%	17.6%	5.9%	0.0%	0.0%	0.0%	0.0%	5.9%	11.8%	23.5%	0.0%	0.0%	0.0%	29.4%	0.0%	100.0%
GUATEMALA	6.7%	6.7%	0.0%	6.7%	6.7%	0.0%	6.7%	0.0%	13.3%	0.0%	0.0%	0.0%	0.0%	53.3%	0.0%	100.0%
CUBA	3.2%	3.2%	12.9%	3.2%	6.5%	3.2%	9.7%	3.2%	9.7%	0.0%	6.5%	6.5%	3.2%	29.0%	0.0%	100.0%
OTROS PAISES DE AMERICA	0.0%	15.8%	10.5%	0.0%	0.0%	0.0%	10.5%	0.0%	10.5%	0.0%	10.5%	0.0%	0.0%	42.1%	0.0%	100.0%
ESTADOS UNIDOS	2.7%	16.3%	5.4%	5.4%	9.7%	1.2%	5.8%	0.8%	10.5%	2.3%	10.1%	0.4%	2.3%	27.1%	0.0%	100.0%
CANADA	0.0%	12.5%	8.3%	4.2%	16.7%	0.0%	8.3%	0.0%	8.3%	0.0%	4.2%	0.0%	0.0%	37.5%	0.0%	100.0%
ALEMANIA	1.3%	8.0%	2.7%	4.0%	9.3%	8.0%	1.3%	8.0%	13.3%	8.0%	0.0%	6.7%	26.7%	0.0%	100.0%	
AUSTRIA	0.0%	0.0%	12.5%	0.0%	0.0%	0.0%	0.0%	0.0%	12.5%	12.5%	0.0%	12.5%	0.0%	50.0%	0.0%	100.0%
BELGICA	16.7%	0.0%	0.0%	0.0%	16.7%	0.0%	16.7%	0.0%	0.0%	0.0%	0.0%	0.0%	0.0%	50.0%	0.0%	100.0%
DINAMARCA	0.0%	16.7%	16.7%	0.0%	0.0%	0.0%	0.0%	0.0%	16.7%	0.0%	0.0%	0.0%	0.0%	50.0%	0.0%	100.0%
ESPAÑA	1.7%	13.1%	9.7%	4.6%	6.9%	0.0%	6.9%	0.0%	13.7%	4.0%	5.7%	0.6%	5.7%	26.9%	0.6%	100.0%
FRANCIA	1.6%	11.5%	1.6%	11.5%	1.6%	1.6%	4.6%	1.6%	11.5%	11.5%	6.6%	0.0%	6.6%	18.0%	0.0%	100.0%
GRECIA	0.0%	0.0%	0.0%	0.0%	0.0%	0.0%	100.0%	0.0%	0.0%	0.0%	0.0%	0.0%	0.0%	0.0%	0.0%	100.0%
HOLANDA	0.0%	33.3%	0.0%	0.0%	16.7%	16.7%	0.0%	0.0%	0.0%	0.0%	16.7%	0.0%	0.0%	16.7%	0.0%	100.0%
ITALIA	2.2%	13.4%	7.5%	5.2%	6.7%	0.7%	9.7%	3.7%	8.2%	3.0%	5.2%	0.0%	4.5%	29.9%	0.0%	100.0%
NORUEGA	0.0%	0.0%	33.3%	0.0%	33.3%	0.0%	0.0%	0.0%	0.0%	33.3%	0.0%	0.0%	0.0%	0.0%	0.0%	100.0%
PORTUGAL	0.0%	0.0%	0.0%	0.0%	0.0%	0.0%	0.0%	0.0%	0.0%	0.0%	0.0%	0.0%	0.0%	100.0%	0.0%	100.0%
SUECIA	0.0%	0.0%	13.6%	4.5%	18.2%	4.5%	4.5%	0.0%	13.6%	0.0%	4.5%	0.0%	0.0%	36.4%	0.0%	100.0%
SUIZA	9.1%	9.1%	9.1%	0.0%	27.3%	9.1%	0.0%	0.0%	9.1%	0.0%	18.2%	0.0%	0.0%	9.1%	0.0%	100.0%
IRLANDA	0.0%	0.0%	100.0%	0.0%	0.0%	0.0%	0.0%	0.0%	0.0%	0.0%	0.0%	0.0%	0.0%	0.0%	0.0%	100.0%
OTROS PAISES EUROPEOS	0.7%	10.0%	17.9%	2.1%	3.6%	0.0%	10.0%	2.1%	5.0%	2.1%	8.6%	2.1%	1.4%	34.3%	0.0%	100.0%
HUNGRIA	0.0%	0.0%	0.0%	50.0%	0.0%	0.0%	0.0%	0.0%	0.0%	0.0%	0.0%	0.0%	0.0%	50.0%	0.0%	100.0%
POLONIA	0.0%	25.0%	0.0%	0.0%	0.0%	0.0%	25.0%	0.0%	25.0%	0.0%	0.0%	0.0%	25.0%	0.0%	0.0%	100.0%
TURQUIA	0.0%	0.0%	0.0%	0.0%	50.0%	0.0%	0.0%	0.0%	0.0%	0.0%	0.0%	0.0%	0.0%	50.0%	0.0%	100.0%
CHINA	2.9%	5.9%	22.1%	5.9%	0.0%	0.0%	4.4%	0.0%	4.4%	5.9%	8.8%	1.5%	1.5%	36.8%	0.0%	100.0%
ISRAEL	0.0%	10.9%	19.6%	13.0%	15.2%	0.0%	2.2%	0.0%	10.9%	4.3%	4.3%	0.0%	4.3%	15.2%	0.0%	100.0%
JAPON	3.3%	3.3%	10.0%	3.3%	0.0%	0.0%	3.3%	6.7%	6.7%	3.3%	0.0%	0.0%	3.3%	56.7%	0.0%	100.0%
OTROS PAISES ASIATICOS	1.6%	3.1%	12.5%	1.6%	3.1%	1.6%	10.9%	1.6%	6.3%	1.6%	15.6%	1.6%	3.1%	35.9%	0.0%	100.0%
AUSTRALIA	8.3%	16.7%	0.0%	0.0%	8.3%	8.3%	16.7%	0.0%	8.3%	8.3%	8.3%	0.0%	8.3%	8.3%	0.0%	100.0%
COREA	1.4%	15.7%	14.3%	2.9%	1.4%	10.0%	2.9%	4.3%	2.9%	11.4%	7.1%	0.0%	25.7%	0.0%	100.0%	
EL SALVADOR	3.8%	3.8%	3.8%	3.8%	15.4%	3.8%	0.0%	0.0%	0.0%	0.0%	0.0%	0.0%	3.8%	61.5%	0.0%	100.0%
HAITI	0.0%	0.0%	0.0%	0.0%	0.0%	0.0%	0.0%	0.0%	0.0%	25.0%	0.0%	0.0%	0.0%	75.0%	0.0%	100.0%
LIBANO	0.0%	0.0%	33.3%	0.0%	0.0%	0.0%	0.0%	33.3%	0.0%	0.0%	0.0%	0.0%	33.3%	0.0%	0.0%	100.0%
OTROS PAISES DE AFRICA	0.0%	11.1%	11.1%	0.0%	0.0%	0.0%	0.0%	0.0%	11.1%	22.2%	0.0%	0.0%	0.0%	44.4%	0.0%	100.0%
NICARAGUA	0.0%	0.0%	40.0%	20.0%	0.0%	0.0%	0.0%	0.0%	0.0%	0.0%	0.0%	0.0%	0.0%	40.0%	0.0%	100.0%
RUMANIA	0.0%	0.0%	50.0%	0.0%	0.0%	0.0%	50.0%	0.0%	0.0%	0.0%	0.0%	0.0%	0.0%	0.0%	0.0%	100.0%
GRAN BRETAÑA	15.4%	23.1%	7.7%	7.7%	15.4%	0.0%	0.0%	0.0%	7.7%	7.7%	0.0%	0.0%	0.0%	23.1%	0.0%	100.0%
REP. DOMINICANA	4.5%	9.1%	18.2%	0.0%	4.5%	0.0%	0.0%	0.0%	0.0%	0.0%	4.5%	0.0%	0.0%	59.1%	0.0%	100.0%
PUERTO RICO	33.3%	0.0%	33.3%	0.0%	0.0%	0.0%	0.0%	33.3%	0.0%	0.0%	0.0%	0.0%	0.0%	0.0%	0.0%	100.0%
OTROS PAISES DE OCEANIA	0.0%	0.0%	0.0%	0.0%	0.0%	0.0%	16.7%	0.0%	0.0%	0.0%	16.7%	16.7%	0.0%	50.0%	0.0%	100.0%
Total	1.0%	7.1%	8.8%	1.6%	4.9%	0.8%	5.5%	1.0%	4.0%	3.0%	12.9%	1.1%	2.9%	45.4%	0.1%	100.0%

Cuadro 54. Distribución por carrera en curso de los estudiantes de grado de nacionalidad extranjera.

Carrera	Frecuencia	Porcentaje
Ingeniería Agronómica	59	0,6%
Licenciatura en Ciencias Ambientales	42	0,4%
Licenciatura en Economía y Administración Agraria	15	0,1%
Arquitectura	598	5,6%
Diseño de Indumentaria	195	1,8%
Diseño Gráfico	347	3,3%
Diseño Industrial	91	0,9%
Diseño Textil	17	0,2%
Diseño de Imagen y Sonido	247	2,3%
Licenciatura en Planificación y Diseño del Paisaje	14	0,1%
Actuario	65	0,6%
Contador Público	807	7,6%
Licenciatura en Administración	558	5,2%
Licenciatura en Economía	211	2,0%
Licenciatura en Sistemas de Información de las Organizaciones	46	0,4%
Licenciatura en Ciencias Biológicas	71	0,7%
Licenciatura en Ciencias de La Atmósfera	5	0,0%
Licenciatura en Ciencias de la Computación	72	0,7%
Licenciatura en Ciencias Físicas	34	0,3%
Licenciatura en Ciencias Geológicas	26	0,2%
Licenciatura en Ciencias Matemáticas	28	0,3%
Licenciatura en Oceanografía	5	0,0%
Licenciatura en Ciencias Químicas	36	0,3%
Ingeniería en Alimentos	1	0,0%
Licenciatura en Ciencia y Tecnología de Alimentos	7	0,1%
Licenciatura en Paleontología	11	0,1%
Profesorado E. M. y S. en Biología	3	0,0%
Profesorado E. M. y S. en Física	1	0,0%
Profesorado E. M. y S. en Matemática	4	0,0%
Licenciatura en Ciencia Política	149	1,4%
Licenciatura en Ciencias de la Comunicación Social	321	3,0%
Licenciatura en Relaciones del Trabajo	146	1,4%
Licenciatura en Sociología	149	1,4%
Licenciatura en Trabajo Social	79	0,7%
Profesorado E. M. y S. en Ciencia Política	1	0,0%
Profesorado E. M. y S. en Sociología	7	0,1%
Profesorado E. M. y S. en Trabajo Social	2	0,0%
Profesorado E. M. y S. en Ciencias de la Comunicación Social	8	0,1%
Ciencias Veterinarias	145	1,4%
Abogacía	818	7,7%
Caligrafo Público	4	0,0%
Profesorado E. M. y S. en Ciencias Jurídicas	3	0,0%
Traductor Público	88	0,8%
Bioquímica	129	1,2%
Farmacia	64	0,6%
Licenciatura en Artes	85	0,8%
Licenciatura en Bibliotecología y Ciencias de la Información	13	0,1%
Licenciatura en Ciencias Antropológicas	117	1,1%
Licenciatura en Ciencias de la Educación	35	0,3%
Licenciatura en Filosofía	85	0,8%
Licenciatura en Geografía	11	0,1%
Licenciatura en Historia	79	0,7%
Licenciatura en Letras	121	1,1%
Ingeniería Civil	110	1,0%
Ingeniería Electricista	18	0,2%
Ingeniería Electrónica	101	0,9%
Ingeniería en Agrimensura	6	0,1%
Ingeniería Industrial	113	1,1%
Ingeniería Informática	200	1,9%
Ingeniería Mecánica	54	0,5%
Ingeniería Naval y Mecánica	23	0,2%
Ingeniería Química	54	0,5%
Licenciatura en Análisis de Sistemas	56	0,5%
Licenciatura en Enfermería	560	5,3%
Licenciatura en Fonoaudiología	17	0,2%
Licenciatura en Kinesiología Y Fisiatría	86	0,8%
Licenciatura en Nutrición	83	0,8%
Licenciatura en Obstetricia	63	0,6%
Licenciatura en Producción de Bioimágenes	78	0,7%
Medicina	1739	16,3%
Odontología	236	2,2%
Licenciatura en Musicoterapia	15	0,1%
Licenciatura en Psicología	536	5,0%
Licenciatura en Terapia Ocupacional	22	0,2%
Profesorado E. M. y S. en Psicología	14	0,1%
Técnico en Floricultura	5	0,0%
Técnico en Jardinería	13	0,1%
Técnico en Producción Vegetal Orgánica	12	0,1%
Técnico en Turismo Rural	9	0,1%
Técnico en Bioterio	3	0,0%
Técnico Universitario en Medicina Nuclear	3	0,0%
Óptico Técnico Universitario espec. Lentes de Contacto	20	0,2%
Editor	68	0,6%
Técnico Universitario en Construcciones Navales	3	0,0%
Técnica Universitaria en Podología	27	0,3%
Técnico en Prácticas Cardiológicas	1	0,0%
Asistente Dental Universitario	2	0,0%
Técnico en Laboratorio Dental Universitario	10	0,1%
Musicoterapia	3	0,0%
Agrimensura	1	0,0%
Técnica en Administración y Gestión Universitaria	6	0,1%
Bachillerato Universitario en Cs. de la Atmósfera	1	0,0%
Total	10646	100,0%

Cuadro 55. Estudiantes de grado de nacionalidad extranjera según año de inscripción al CBC por nacionalidad. Absolutos.

Nacionalidad agrupada	Antes de 2001	2001	2002	2003	2004	2005	2006	2007	2008	2009	2010	2011	Subtotal	No se inscribieron en el CBC (lo hicieron antes de 1985)	Total
BOLIVIA	169	59	55	97	85	96	112	143	162	220	380	191	1.769	151	1.920
BRASIL	87	19	23	24	29	30	35	40	70	122	249	161	889	45	934
COLOMBIA	17	2	7	5	12	11	16	24	44	79	290	112	619	18	637
CHILE	69	6	16	17	16	17	32	71	99	118	206	158	825	45	870
ECUADOR	4	1	2	1	9	12	17	13	13	22	38	30	162	5	167
MEXICO	7	0	1	3	3	4	7	2	5	5	13	12	62	11	73
PARAGUAY	76	21	25	26	44	43	48	75	111	173	315	165	1.122	76	1.198
PERU	99	28	47	57	102	178	191	255	277	367	666	309	2.576	117	2.693
URUGUAY	107	27	20	23	18	24	31	38	29	32	59	40	448	60	508
VENEZUELA	17	6	1	5	3	3	5	6	9	12	26	34	127	8	135
COSTA RICA	0	0	0	2	2	1	0	2	14	16	25	27	89	2	91
HONDURAS	0	0	0	0	0	0	0	1	2	3	2	0	8	0	8
PANAMA	2	0	0	0	2	1	2	3	1	1	1	4	17	0	17
GUATEMALA	3	0	0	0	1	0	0	0	2	1	3	4	14	1	15
CUBA	2	1	0	2	3	3	1	1	1	7	5	3	29	2	31
OTROS PAISES DE AMERICA	2	0	0	1	1	1	1	1	1	2	4	4	18	1	19
ESTADOS UNIDOS	29	5	4	8	20	15	16	17	38	26	43	24	245	13	258
CANADA	2	0	2	0	0	0	1	0	5	5	6	2	23	1	24
ALEMANIA	5	2	2	3	2	4	4	7	10	8	15	8	70	5	75
AUSTRIA	0	0	0	0	0	1	0	1	0	2	2	2	8	0	8
BELGICA	0	0	0	1	0	1	0	0	1	0	3	0	6	0	6
DINAMARCA	1	0	0	0	0	0	0	1	0	1	2	1	6	0	6
ESPAÑA	23	3	5	8	5	3	6	13	19	27	31	17	160	15	175
FRANCIA	6	0	5	2	3	3	7	6	5	6	9	6	58	3	61
GRECIA	0	0	0	0	0	1	0	0	0	0	0	0	1	0	1
HOLANDA	0	0	0	1	0	0	2	0	0	0	2	0	5	1	6
ITALIA	14	1	3	2	4	4	4	15	14	15	27	14	117	17	134
NORUEGA	1	0	0	1	0	0	0	0	0	0	0	0	2	1	3
PORTUGAL	0	0	0	0	0	0	0	0	0	0	1	1	2	0	2
SUECIA	5	2	1	2	1	1	0	1	1	0	4	3	21	1	22
SUIZA	1	1	1	0	0	0	0	0	3	2	0	1	9	2	11
IRLANDA	0	0	0	0	0	1	0	0	0	0	0	0	1	0	1
OTROS PAISES EUROPEOS	3	1	3	11	3	8	6	11	11	21	28	15	121	19	140
HUNGRIA	0	0	0	0	0	0	0	0	0	1	1	0	2	0	2
POLONIA	2	1	0	0	0	0	0	1	0	0	0	0	4	0	4
TURQUIA	0	0	0	0	0	1	0	0	1	0	0	2	4	0	4
CHINA	2	2	6	2	1	4	6	8	6	4	14	10	65	3	68
ISRAEL	5	0	2	2	4	3	1	5	7	2	3	4	38	8	46
JAPON	1	1	0	2	0	1	1	1	1	1	14	6	29	1	30
OTROS PAISES ASIATICOS	3	2	3	3	2	4	3	9	5	5	10	12	61	3	64
AUSTRALIA	4	0	1	0	1	0	1	1	1	1	2	0	12	0	12
COREA	8	1	2	5	1	4	6	4	5	6	14	4	60	10	70
EL SALVADOR	0	0	0	0	0	0	0	3	2	2	6	10	23	3	26
HAITI	0	0	0	0	0	0	0	1	1	0	4	2	8	0	8
LIBANO	1	0	0	1	0	0	0	0	0	0	0	0	2	1	3
OTROS PAISES DE AFRICA	0	0	0	0	1	0	0	1	0	0	3	1	6	3	9
NICARAGUA	1	0	0	0	0	1	0	0	1	0	1	1	5	0	5
RUMANIA	0	0	0	0	0	1	0	0	1	0	0	0	2	0	2
GRAN BRETAÑA	0	0	3	2	0	2	0	1	0	1	1	2	12	1	13
REP. DOMINICANA	1	1	0	0	2	1	0	1	2	2	6	6	22	0	22
PUERTO RICO	2	1	0	0	0	0	0	0	0	0	0	0	3	0	3
OTROS PAISES DE OCEANIA	0	0	0	1	0	0	0	0	1	1	0	2	5	1	6
Total	781	194	240	320	380	488	562	783	981	1.319	2.534	1.410	9.992	654	10.646

Cuadro 55. Estudiantes de grado de nacionalidad extranjera según año de inscripción al CBC por nacionalidad. Porcentajes.

Nacionalidad agrupada	Antes de 2001	2001	2002	2003	2004	2005	2006	2007	2008	2009	2010	2011	Subtotal	No se inscribieron en el CBC (lo hicieron antes de 1985)	Total
BOLIVIA	8,8%	3,1%	2,9%	5,1%	4,4%	5,0%	5,8%	7,4%	8,4%	11,5%	19,8%	9,9%	92,1%	7,9%	100,0%
BRASIL	9,3%	2,0%	2,5%	2,6%	3,1%	3,2%	3,7%	4,3%	7,5%	13,1%	26,7%	17,2%	95,2%	4,8%	100,0%
COLOMBIA	2,7%	0,3%	1,1%	0,8%	1,9%	1,7%	2,5%	3,8%	6,9%	12,4%	45,5%	17,6%	97,2%	2,8%	100,0%
CHILE	7,9%	0,7%	1,8%	2,0%	1,8%	2,0%	3,7%	8,2%	11,4%	13,6%	23,7%	18,2%	94,8%	5,2%	100,0%
ECUADOR	2,4%	0,6%	1,2%	0,6%	5,4%	7,2%	10,2%	7,8%	7,8%	13,2%	22,8%	18,0%	97,0%	3,0%	100,0%
MEXICO	9,6%	0,0%	1,4%	4,1%	4,1%	5,5%	9,6%	2,7%	6,8%	6,8%	17,8%	16,4%	84,9%	15,1%	100,0%
PARAGUAY	6,3%	1,8%	2,1%	2,2%	3,7%	3,6%	4,0%	6,3%	9,3%	14,4%	26,3%	13,8%	93,7%	6,3%	100,0%
PERU	3,7%	1,0%	1,7%	2,1%	3,8%	6,6%	7,1%	9,5%	10,3%	13,6%	24,7%	11,5%	95,7%	4,3%	100,0%
URUGUAY	21,1%	5,3%	3,9%	4,5%	3,5%	4,7%	6,1%	7,5%	5,7%	6,3%	11,6%	7,9%	88,2%	11,8%	100,0%
VENEZUELA	12,6%	4,4%	0,7%	3,7%	2,2%	2,2%	3,7%	4,4%	6,7%	8,9%	19,3%	25,2%	94,1%	5,9%	100,0%
COSTA RICA	0,0%	0,0%	0,0%	2,2%	2,2%	1,1%	0,0%	2,2%	15,4%	17,6%	27,5%	29,7%	97,8%	2,2%	100,0%
HONDURAS	0,0%	0,0%	0,0%	0,0%	0,0%	0,0%	0,0%	12,5%	25,0%	37,5%	25,0%	0,0%	100,0%	0,0%	100,0%
PANAMA	11,8%	0,0%	0,0%	0,0%	11,8%	0,0%	11,8%	17,6%	5,9%	5,9%	5,9%	23,5%	100,0%	0,0%	100,0%
GUATEMALA	20,0%	0,0%	0,0%	0,0%	6,7%	0,0%	0,0%	0,0%	13,3%	6,7%	20,0%	26,7%	93,3%	6,7%	100,0%
CUBA	6,5%	3,2%	0,0%	6,5%	9,7%	9,7%	3,2%	3,2%	3,2%	22,6%	16,1%	9,7%	93,5%	6,5%	100,0%
OTROS PAISES DE AMERICA	10,5%	0,0%	0,0%	5,3%	5,3%	5,3%	5,3%	5,3%	5,3%	10,5%	21,1%	21,1%	94,7%	5,3%	100,0%
ESTADOS UNIDOS	11,2%	1,9%	1,6%	3,1%	7,8%	5,8%	6,2%	6,6%	14,7%	10,1%	16,7%	9,3%	95,0%	5,0%	100,0%
CANADA	8,3%	0,0%	8,3%	0,0%	0,0%	0,0%	4,2%	0,0%	20,8%	20,8%	25,0%	8,3%	95,8%	4,2%	100,0%
ALEMANIA	6,7%	2,7%	2,7%	4,0%	2,7%	5,3%	5,3%	9,3%	13,3%	10,7%	20,0%	10,7%	93,3%	6,7%	100,0%
AUSTRIA	0,0%	0,0%	0,0%	0,0%	0,0%	12,5%	0,0%	12,5%	0,0%	25,0%	25,0%	25,0%	100,0%	0,0%	100,0%
BELGICA	0,0%	0,0%	0,0%	16,7%	0,0%	16,7%	0,0%	0,0%	16,7%	0,0%	50,0%	0,0%	100,0%	0,0%	100,0%
DINAMARCA	16,7%	0,0%	0,0%	0,0%	0,0%	0,0%	0,0%	16,7%	0,0%	16,7%	33,3%	16,7%	100,0%	0,0%	100,0%
ESPAÑA	13,1%	1,7%	2,9%	4,6%	2,9%	1,7%	3,4%	7,4%	10,9%	15,4%	17,7%	9,7%	91,4%	8,6%	100,0%
FRANCIA	9,8%	0,0%	8,2%	3,3%	4,9%	4,9%	11,5%	9,8%	8,2%	9,8%	14,8%	9,8%	95,1%	4,9%	100,0%
GRECIA	0,0%	0,0%	0,0%	0,0%	0,0%	100,0%	0,0%	0,0%	0,0%	0,0%	0,0%	0,0%	100,0%	0,0%	100,0%
HOLANDA	0,0%	0,0%	0,0%	16,7%	0,0%	0,0%	33,3%	0,0%	0,0%	0,0%	33,3%	0,0%	83,3%	16,7%	100,0%
ITALIA	10,4%	0,7%	2,2%	1,5%	3,0%	3,0%	3,0%	11,2%	10,4%	11,2%	20,1%	10,4%	87,3%	12,7%	100,0%
NORUEGA	33,3%	0,0%	0,0%	33,3%	0,0%	0,0%	0,0%	0,0%	0,0%	0,0%	0,0%	0,0%	66,7%	33,3%	100,0%
PORTUGAL	0,0%	0,0%	0,0%	0,0%	0,0%	0,0%	0,0%	0,0%	0,0%	0,0%	50,0%	50,0%	100,0%	0,0%	100,0%
SUECIA	22,7%	9,1%	4,5%	9,1%	4,5%	4,5%	0,0%	4,5%	4,5%	0,0%	18,2%	13,6%	95,5%	4,5%	100,0%
SUIZA	9,1%	9,1%	9,1%	0,0%	0,0%	0,0%	0,0%	0,0%	27,3%	18,2%	0,0%	9,1%	81,8%	18,2%	100,0%
IRLANDA	0,0%	0,0%	0,0%	0,0%	0,0%	100,0%	0,0%	0,0%	0,0%	0,0%	0,0%	0,0%	100,0%	0,0%	100,0%
OTROS PAISES EUROPEOS	2,1%	0,7%	2,1%	7,9%	2,1%	5,7%	4,3%	7,9%	7,9%	15,0%	20,0%	10,7%	86,4%	13,6%	100,0%
HUNGRIA	0,0%	0,0%	0,0%	0,0%	0,0%	0,0%	0,0%	0,0%	0,0%	50,0%	50,0%	0,0%	100,0%	0,0%	100,0%
POLONIA	50,0%	25,0%	0,0%	0,0%	0,0%	0,0%	0,0%	25,0%	0,0%	0,0%	0,0%	0,0%	100,0%	0,0%	100,0%
TURQUIA	0,0%	0,0%	0,0%	0,0%	0,0%	25,0%	0,0%	0,0%	25,0%	0,0%	0,0%	50,0%	100,0%	0,0%	100,0%
CHINA	2,9%	2,9%	8,8%	2,9%	1,5%	5,9%	8,8%	11,8%	8,8%	5,9%	20,6%	14,7%	95,6%	4,4%	100,0%
ISRAEL	10,9%	0,0%	4,3%	4,3%	8,7%	6,5%	2,2%	10,9%	15,2%	4,3%	6,5%	8,7%	82,6%	17,4%	100,0%
JAPON	3,3%	3,3%	0,0%	6,7%	0,0%	3,3%	3,3%	3,3%	3,3%	3,3%	46,7%	20,0%	96,7%	3,3%	100,0%
OTROS PAISES ASIATICOS	4,7%	3,1%	4,7%	4,7%	3,1%	6,3%	4,7%	14,1%	7,8%	7,8%	15,6%	18,8%	95,3%	4,7%	100,0%
AUSTRALIA	33,3%	0,0%	8,3%	0,0%	8,3%	0,0%	8,3%	8,3%	8,3%	8,3%	16,7%	0,0%	100,0%	0,0%	100,0%
COREA	11,4%	1,4%	2,9%	7,1%	1,4%	5,7%	8,6%	5,7%	7,1%	8,6%	20,0%	5,7%	85,7%	14,3%	100,0%
EL SALVADOR	0,0%	0,0%	0,0%	0,0%	0,0%	0,0%	0,0%	11,5%	7,7%	7,7%	23,1%	38,5%	88,5%	11,5%	100,0%
HAITI	0,0%	0,0%	0,0%	0,0%	0,0%	0,0%	0,0%	12,5%	12,5%	0,0%	50,0%	25,0%	100,0%	0,0%	100,0%
LIBANO	33,3%	0,0%	0,0%	33,3%	0,0%	0,0%	0,0%	0,0%	0,0%	0,0%	0,0%	0,0%	66,7%	33,3%	100,0%
OTROS PAISES DE AFRICA	0,0%	0,0%	0,0%	0,0%	11,1%	0,0%	0,0%	11,1%	0,0%	0,0%	33,3%	11,1%	66,7%	33,3%	100,0%
NICARAGUA	20,0%	0,0%	0,0%	0,0%	0,0%	20,0%	0,0%	0,0%	20,0%	0,0%	20,0%	20,0%	100,0%	0,0%	100,0%
RUMANIA	0,0%	0,0%	0,0%	0,0%	0,0%	50,0%	0,0%	0,0%	50,0%	0,0%	0,0%	0,0%	100,0%	0,0%	100,0%
GRAN BRETAÑA	0,0%	0,0%	23,1%	15,4%	0,0%	15,4%	0,0%	7,7%	0,0%	7,7%	7,7%	15,4%	92,3%	7,7%	100,0%
REP. DOMINICANA	4,5%	4,5%	0,0%	0,0%	9,1%	4,5%	0,0%	4,5%	9,1%	9,1%	27,3%	27,3%	100,0%	0,0%	100,0%
PUERTO RICO	66,7%	33,3%	0,0%	0,0%	0,0%	0,0%	0,0%	0,0%	0,0%	0,0%	0,0%	0,0%	100,0%	0,0%	100,0%
OTROS PAISES DE OCEANIA	0,0%	0,0%	0,0%	16,7%	0,0%	0,0%	0,0%	0,0%	16,7%	16,7%	0,0%	33,3%	83,3%	16,7%	100,0%
Total	7,3%	1,8%	2,3%	3,0%	3,6%	4,6%	5,3%	7,4%	9,2%	12,4%	23,8%	13,2%	93,9%	6,1%	100,0%

Cuadro 56. Estudiantes de grado de nacionalidad extranjera según cantidad de asignaturas aprobadas por nacionalidad. Absolutos.

Nacionalidad	Cantidad total de asignaturas aprobadas						Total
	Ninguna	1 a 7	8 a 14	15 a 21	22 a 28	Mas de 28	
BOLIVIA	241	820	365	217	154	123	1.920
BRASIL	92	499	134	79	58	72	934
COLOMBIA	104	386	86	30	16	15	637
CHILE	102	434	160	77	48	49	870
ECUADOR	10	85	29	15	18	10	167
MEXICO	7	29	9	13	5	10	73
PARAGUAY	197	629	189	95	42	46	1.198
PERU	463	1.392	490	189	89	70	2.693
URUGUAY	40	140	84	96	75	73	508
VENEZUELA	12	67	21	8	16	11	135
COSTA RICA	13	45	19	10	3	1	91
HONDURAS	0	5	2	1	0	0	8
PANAMA	0	8	2	2	2	3	17
GUATEMALA	2	8	1	1	2	1	15
CUBA	2	9	12	7	0	1	31
OTROS PAISES DE AMERICA	4	6	3	2	2	2	19
ESTADOS UNIDOS	12	95	57	43	19	32	258
CANADA	2	10	6	5	0	1	24
ALEMANIA	4	28	20	10	0	13	75
AUSTRIA	1	4	1	0	1	1	8
BELGICA	1	2	1	0	2	0	6
DINAMARCA	0	3	1	0	1	1	6
ESPAÑA	10	64	49	25	10	17	175
FRANCIA	2	20	10	17	2	10	61
GRECIA	0	0	0	0	1	0	1
HOLANDA	0	1	1	4	0	0	6
ITALIA	6	54	28	19	12	15	134
NORUEGA	0	0	0	1	0	2	3
PORTUGAL	0	2	0	0	0	0	2
SUECIA	0	8	4	4	1	5	22
SUIZA	0	4	4	2	0	1	11
IRLANDA	0	0	1	0	0	0	1
OTROS PAISES EUROPEOS	12	52	40	17	11	8	140
HUNGRIA	0	1	1	0	0	0	2
POLONIA	0	0	1	1	0	2	4
TURQUIA	2	0	1	0	1	0	4
CHINA	6	30	8	10	8	6	68
ISRAEL	0	10	15	6	6	9	46
JAPON	2	18	7	1	0	2	30
OTROS PAISES ASIATICOS	2	26	13	11	6	6	64
AUSTRALIA	2	2	2	2	3	1	12
COREA	3	23	12	9	8	15	70
EL SALVADOR	2	17	3	3	1	0	26
HAITI	0	6	2	0	0	0	8
LIBANO	0	1	1	0	1	0	3
OTROS PAISES DE AFRICA	2	3	0	1	0	3	9
NICARAGUA	0	2	0	2	1	0	5
RUMANIA	0	1	0	1	0	0	2
GRAN BRETAÑA	0	4	4	1	1	3	13
REP. DOMINICANA	2	13	4	1	2	0	22
PUERTO RICO	0	0	0	1	0	2	3
OTROS PAISES DE OCEANIA	1	3	1	0	1	0	6
Total	1.363	5.069	1.904	1.039	629	642	10.646

Cuadro 56. Estudiantes de grado de nacionalidad extranjera según cantidad de asignaturas aprobadas por nacionalidad. Porcentajes.

Nacionalidad	Cantidad total de asignaturas aprobadas						Total
	Ninguna	1 a 7	8 a 14	15 a 21	22 a 28	Mas de 28	
BOLIVIA	12,6%	42,7%	19,0%	11,3%	8,0%	6,4%	100,0%
BRASIL	9,9%	53,4%	14,3%	8,5%	6,2%	7,7%	100,0%
COLOMBIA	16,3%	60,6%	13,5%	4,7%	2,5%	2,4%	100,0%
CHILE	11,7%	49,9%	18,4%	8,9%	5,5%	5,6%	100,0%
ECUADOR	6,0%	50,9%	17,4%	9,0%	10,8%	6,0%	100,0%
MEXICO	9,6%	39,7%	12,3%	17,8%	6,8%	13,7%	100,0%
PARAGUAY	16,4%	52,5%	15,8%	7,9%	3,5%	3,8%	100,0%
PERU	17,2%	51,7%	18,2%	7,0%	3,3%	2,6%	100,0%
URUGUAY	7,9%	27,6%	16,5%	18,9%	14,8%	14,4%	100,0%
VENEZUELA	8,9%	49,6%	15,6%	5,9%	11,9%	8,1%	100,0%
COSTA RICA	14,3%	49,5%	20,9%	11,0%	3,3%	1,1%	100,0%
HONDURAS	0,0%	62,5%	25,0%	12,5%	0,0%	0,0%	100,0%
PANAMA	0,0%	47,1%	11,8%	11,8%	11,8%	17,6%	100,0%
GUATEMALA	13,3%	53,3%	6,7%	6,7%	13,3%	6,7%	100,0%
CUBA	6,5%	29,0%	38,7%	22,6%	0,0%	3,2%	100,0%
OTROS PAISES DE AMERICA	21,1%	31,6%	15,8%	10,5%	10,5%	10,5%	100,0%
ESTADOS UNIDOS	4,7%	36,8%	22,1%	16,7%	7,4%	12,4%	100,0%
CANADA	8,3%	41,7%	25,0%	20,8%	0,0%	4,2%	100,0%
ALEMANIA	5,3%	37,3%	26,7%	13,3%	0,0%	17,3%	100,0%
AUSTRIA	12,5%	50,0%	12,5%	0,0%	12,5%	12,5%	100,0%
BELGICA	16,7%	33,3%	16,7%	0,0%	33,3%	0,0%	100,0%
DINAMARCA	0,0%	50,0%	16,7%	0,0%	16,7%	16,7%	100,0%
ESPAÑA	5,7%	36,6%	28,0%	14,3%	5,7%	9,7%	100,0%
FRANCIA	3,3%	32,8%	16,4%	27,9%	3,3%	16,4%	100,0%
GRECIA	0,0%	0,0%	0,0%	0,0%	100,0%	0,0%	100,0%
HOLANDA	0,0%	16,7%	16,7%	66,7%	0,0%	0,0%	100,0%
ITALIA	4,5%	40,3%	20,9%	14,2%	9,0%	11,2%	100,0%
NORUEGA	0,0%	0,0%	0,0%	33,3%	0,0%	66,7%	100,0%
PORTUGAL	0,0%	100,0%	0,0%	0,0%	0,0%	0,0%	100,0%
SUECIA	0,0%	36,4%	18,2%	18,2%	4,5%	22,7%	100,0%
SUIZA	0,0%	36,4%	36,4%	18,2%	0,0%	9,1%	100,0%
IRLANDA	0,0%	0,0%	100,0%	0,0%	0,0%	0,0%	100,0%
OTROS PAISES EUROPEOS	8,6%	37,1%	28,6%	12,1%	7,9%	5,7%	100,0%
HUNGRIA	0,0%	50,0%	50,0%	0,0%	0,0%	0,0%	100,0%
POLONIA	0,0%	0,0%	25,0%	25,0%	0,0%	50,0%	100,0%
TURQUIA	50,0%	0,0%	25,0%	0,0%	25,0%	0,0%	100,0%
CHINA	8,8%	44,1%	11,8%	14,7%	11,8%	8,8%	100,0%
ISRAEL	0,0%	21,7%	32,6%	13,0%	13,0%	19,6%	100,0%
JAPON	6,7%	60,0%	23,3%	3,3%	0,0%	6,7%	100,0%
OTROS PAISES ASIATICOS	3,1%	40,6%	20,3%	17,2%	9,4%	9,4%	100,0%
AUSTRALIA	16,7%	16,7%	16,7%	16,7%	25,0%	8,3%	100,0%
COREA	4,3%	32,9%	17,1%	12,9%	11,4%	21,4%	100,0%
EL SALVADOR	7,7%	65,4%	11,5%	11,5%	3,8%	0,0%	100,0%
HAITI	0,0%	75,0%	25,0%	0,0%	0,0%	0,0%	100,0%
LIBANO	0,0%	33,3%	33,3%	0,0%	33,3%	0,0%	100,0%
OTROS PAISES DE AFRICA	22,2%	33,3%	0,0%	11,1%	0,0%	33,3%	100,0%
NICARAGUA	0,0%	40,0%	0,0%	40,0%	20,0%	0,0%	100,0%
RUMANIA	0,0%	50,0%	0,0%	50,0%	0,0%	0,0%	100,0%
GRAN BRETAÑA	0,0%	30,8%	30,8%	7,7%	7,7%	23,1%	100,0%
REP. DOMINICANA	9,1%	59,1%	18,2%	4,5%	9,1%	0,0%	100,0%
PUERTO RICO	0,0%	0,0%	0,0%	33,3%	0,0%	66,7%	100,0%
OTROS PAISES DE OCEANIA	16,7%	50,0%	16,7%	0,0%	16,7%	0,0%	100,0%
Total	12,8%	47,6%	17,9%	9,8%	5,9%	6,0%	100,0%

Cuadro 57. Estudiantes de grado de nacionalidad extranjera según condición de actividad y horas de trabajo semanales por nacionalidad. Absolutos.

Nacionalidad	Condición de actividad							Total
	Trabaja				Subtotal	No trabaja pero busca trabajo	No trabaja y no busca trabajo	
	Menos de 20hs semanales	Entre 20 y 35 hs semanales	Más de 35 horas semanales	No responde				
BOLIVIA	77	304	615	1	997	582	341	1.920
BRASIL	33	140	241	0	414	214	306	934
COLOMBIA	20	109	215	0	344	202	91	637
CHILE	47	100	186	0	333	311	226	870
ECUADOR	4	25	36	0	65	59	43	167
MEXICO	8	14	22	0	44	19	10	73
PARAGUAY	63	194	443	0	700	339	159	1.198
PERU	142	447	848	0	1.437	880	376	2.693
URUGUAY	21	94	262	0	377	75	56	508
VENEZUELA	1	25	45	0	71	34	30	135
COSTA RICA	5	12	9	0	26	40	25	91
HONDURAS	0	0	0	0	0	2	6	8
PANAMA	2	1	4	0	7	0	10	17
GUATEMALA	2	3	2	0	7	4	4	15
CUBA	2	3	15	0	20	5	6	31
OTROS PAISES DE AMERICA	0	2	8	0	10	3	6	19
ESTADOS UNIDOS	32	56	55	0	143	50	65	258
CANADA	3	7	6	0	16	0	8	24
ALEMANIA	9	19	15	0	43	16	16	75
AUSTRIA	0	2	1	0	3	1	4	8
BELGICA	2	2	1	0	5	1	0	6
DINAMARCA	0	1	1	0	2	2	2	6
ESPAÑA	15	33	52	0	100	38	37	175
FRANCIA	9	11	18	0	38	8	15	61
GRECIA	0	0	1	0	1	0	0	1
HOLANDA	2	0	1	0	3	1	2	6
ITALIA	9	27	29	0	65	36	33	134
NORUEGA	0	0	1	0	1	1	1	3
PORTUGAL	0	0	0	0	0	1	1	2
SUECIA	2	7	5	0	14	1	7	22
SUIZA	0	4	3	0	7	2	2	11
IRLANDA	0	0	1	0	1	0	0	1
OTROS PAISES EUROPEOS	4	27	53	0	84	30	26	140
HUNGRIA	1	0	0	0	1	0	1	2
POLONIA	0	1	2	0	3	0	1	4
TURQUIA	0	0	2	0	2	0	2	4
CHINA	4	16	13	0	33	15	20	68
ISRAEL	5	17	11	0	33	7	6	46
JAPON	0	9	4	0	13	7	10	30
OTROS PAISES ASIATICOS	5	9	17	0	31	20	13	64
AUSTRALIA	0	2	6	0	8	2	2	12
COREA	9	5	21	0	35	13	22	70
EL SALVADOR	2	1	2	0	5	13	8	26
HAITI	0	2	0	0	2	6	0	8
LIBANO	0	1	2	0	3	0	0	3
OTROS PAISES DE AFRICA	1	2	1	0	4	3	2	9
NICARAGUA	1	1	1	0	3	1	1	5
RUMANIA	0	0	1	0	1	0	1	2
GRAN BRETAÑA	1	1	2	0	4	4	5	13
REP. DOMINICANA	0	2	9	0	11	5	6	22
PUERTO RICO	0	1	2	0	3	0	0	3
OTROS PAISES DE OCEANIA	0	1	3	0	4	0	2	6
Total	543	1.740	3.293	1	5.577	3.053	2.016	10.646

Cuadro 57. Estudiantes de grado de nacionalidad extranjera según condición de actividad y horas de trabajo semanales por nacionalidad. Porcentajes.

Nacionalidad	Condición de actividad							Total
	Trabaja				Subtotal	No trabaja pero busca trabajo	No trabaja y no busca trabajo	
	Menos de 20hs semanales	Entre 20 y 35 hs semanales	Más de 35 horas semanales	No responde				
BOLIVIA	4,0%	15,8%	32,0%	0,1%	51,9%	30,3%	17,8%	100,0%
BRASIL	3,5%	15,0%	25,8%	0,0%	44,3%	22,9%	32,8%	100,0%
COLOMBIA	3,1%	17,1%	33,8%	0,0%	54,0%	31,7%	14,3%	100,0%
CHILE	5,4%	11,5%	21,4%	0,0%	38,3%	35,7%	26,0%	100,0%
ECUADOR	2,4%	15,0%	21,6%	0,0%	38,9%	35,3%	25,7%	100,0%
MEXICO	11,0%	19,2%	30,1%	0,0%	60,3%	26,0%	13,7%	100,0%
PARAGUAY	5,3%	16,2%	37,0%	0,0%	58,4%	28,3%	13,3%	100,0%
PERU	5,3%	16,6%	31,5%	0,0%	53,4%	32,7%	14,0%	100,0%
URUGUAY	4,1%	18,5%	51,6%	0,0%	74,2%	14,8%	11,0%	100,0%
VENEZUELA	0,7%	18,5%	33,3%	0,0%	52,6%	25,2%	22,2%	100,0%
COSTA RICA	5,5%	13,2%	9,9%	0,0%	28,6%	44,0%	27,5%	100,0%
HONDURAS	0,0%	0,0%	0,0%	0,0%	0,0%	25,0%	75,0%	100,0%
PANAMA	11,8%	5,9%	23,5%	0,0%	41,2%	0,0%	58,8%	100,0%
GUATEMALA	13,3%	20,0%	13,3%	0,0%	46,7%	26,7%	26,7%	100,0%
CUBA	6,5%	9,7%	48,4%	0,0%	64,5%	16,1%	19,4%	100,0%
OTROS PAISES DE AMERICA	0,0%	10,5%	42,1%	0,0%	52,6%	15,8%	31,6%	100,0%
ESTADOS UNIDOS	12,4%	21,7%	21,3%	0,0%	55,4%	19,4%	25,2%	100,0%
CANADA	12,5%	29,2%	25,0%	0,0%	66,7%	0,0%	33,3%	100,0%
ALEMANIA	12,0%	25,3%	20,0%	0,0%	57,3%	21,3%	21,3%	100,0%
AUSTRIA	0,0%	25,0%	12,5%	0,0%	37,5%	12,5%	50,0%	100,0%
BELGICA	33,3%	33,3%	16,7%	0,0%	83,3%	16,7%	0,0%	100,0%
DINAMARCA	0,0%	16,7%	16,7%	0,0%	33,3%	33,3%	33,3%	100,0%
ESPAÑA	8,6%	18,9%	29,7%	0,0%	57,1%	21,7%	21,1%	100,0%
FRANCIA	14,8%	18,0%	29,5%	0,0%	62,3%	13,1%	24,6%	100,0%
GRECIA	0,0%	0,0%	100,0%	0,0%	100,0%	0,0%	0,0%	100,0%
HOLANDA	33,3%	0,0%	16,7%	0,0%	50,0%	16,7%	33,3%	100,0%
ITALIA	6,7%	20,1%	21,6%	0,0%	48,5%	26,9%	24,6%	100,0%
NORUEGA	0,0%	0,0%	33,3%	0,0%	33,3%	33,3%	33,3%	100,0%
PORTUGAL	0,0%	0,0%	0,0%	0,0%	0,0%	50,0%	50,0%	100,0%
SUECIA	9,1%	31,8%	22,7%	0,0%	63,6%	4,5%	31,8%	100,0%
SUIZA	0,0%	36,4%	27,3%	0,0%	63,6%	18,2%	18,2%	100,0%
IRLANDA	0,0%	0,0%	100,0%	0,0%	100,0%	0,0%	0,0%	100,0%
OTROS PAISES EUROPEOS	2,9%	19,3%	37,9%	0,0%	60,0%	21,4%	18,6%	100,0%
HUNGRIA	50,0%	0,0%	0,0%	0,0%	50,0%	0,0%	50,0%	100,0%
POLONIA	0,0%	25,0%	50,0%	0,0%	75,0%	0,0%	25,0%	100,0%
TURQUIA	0,0%	0,0%	50,0%	0,0%	50,0%	0,0%	50,0%	100,0%
CHINA	5,9%	23,5%	19,1%	0,0%	48,5%	22,1%	29,4%	100,0%
ISRAEL	10,9%	37,0%	23,9%	0,0%	71,7%	15,2%	13,0%	100,0%
JAPON	0,0%	30,0%	13,3%	0,0%	43,3%	23,3%	33,3%	100,0%
OTROS PAISES ASIATICOS	7,8%	14,1%	26,6%	0,0%	48,4%	31,3%	20,3%	100,0%
AUSTRALIA	0,0%	16,7%	50,0%	0,0%	66,7%	16,7%	16,7%	100,0%
COREA	12,9%	7,1%	30,0%	0,0%	50,0%	18,6%	31,4%	100,0%
EL SALVADOR	7,7%	3,8%	7,7%	0,0%	19,2%	50,0%	30,8%	100,0%
HAITI	0,0%	25,0%	0,0%	0,0%	25,0%	75,0%	0,0%	100,0%
LIBANO	0,0%	33,3%	66,7%	0,0%	100,0%	0,0%	0,0%	100,0%
OTROS PAISES DE AFRICA	11,1%	22,2%	11,1%	0,0%	44,4%	33,3%	22,2%	100,0%
NICARAGUA	20,0%	20,0%	20,0%	0,0%	60,0%	20,0%	20,0%	100,0%
RUMANIA	0,0%	0,0%	50,0%	0,0%	50,0%	0,0%	50,0%	100,0%
GRAN BRETAÑA	7,7%	7,7%	15,4%	0,0%	30,8%	30,8%	38,5%	100,0%
REP. DOMINICANA	0,0%	9,1%	40,9%	0,0%	50,0%	22,7%	27,3%	100,0%
PUERTO RICO	0,0%	33,3%	66,7%	0,0%	100,0%	0,0%	0,0%	100,0%
OTROS PAISES DE OCEANIA	0,0%	16,7%	50,0%	0,0%	66,7%	0,0%	33,3%	100,0%
Total	5,1%	16,3%	30,9%	0,0%	52,4%	28,7%	18,9%	100,0%

III.2 Estudiantes de posgrado

El total de personas censadas que realizan estudios de posgrado en la Universidad de Buenos Aires asciende a 14.212 estudiantes. Desagregado por facultades, este total asciende a 14.441 estudiantes, valor mayor al anterior debido a que se computa el cursado simultáneo de carreras de posgrado en distintas Unidades Académicas. De esta forma, se contabilizan 225 estudiantes que cursan más de una carrera en distintas Unidades Académicas (simultaneidades externas). Asimismo, el número de estudiantes asciende a 15.540 cuando se incluyen tanto las simultaneidades externas como las internas (cursado de dos o más posgrados en la misma Unidad Académica). Esto se debe a que 1.236 estudiantes¹⁷ cursan simultáneamente más de una carrera de posgrado, sea en la misma o en distintas Unidades académicas (simultaneidades internas y externas).

Estudiantes de posgrado	Valores absolutos
Estudiantes de posgrado en Universidad	14.212
Estudiantes de posgrado en Unidades Académicas	14.441
Estudiantes de posgrado en Carreras	15.540

a) Distribución de estudiantes de posgrado censados por Unidad Académica

Un total de 14.441 estudiantes declaran estar realizando su formación de posgrado en las distintas Unidades Académicas. Este total incluye a los 225 estudiantes que cursan más de una carrera en distintas Facultades (simultaneidades externas).

En la distribución por Unidades Académicas, las Facultades que tienen más de 1.500 estudiantes de posgrado son: la Facultad de Ciencias Económicas (con el 12% del total de estudiantes de posgrado), le siguen las Facultades de Ciencias Exactas y Naturales (11,8%), de Filosofía y Letras (10,9%), y de Psicología (10,5%).

Distribución de estudiantes de posgrado por Unidad Académica

Unidad Académica	Absoluto	Porcentaje
CIENCIAS ECONÓMICAS	1751	12,1%
CIENCIAS EXACTAS Y NATURALES	1702	11,8%
FILOSOFÍA Y LETRAS	1574	10,9%
PSICOLOGÍA	1514	10,5%
MEDICINA	1411	9,8%
CIENCIAS SOCIALES	1300	9,0%
DERECHO	939	6,5%
FARMACIA Y BIOQUÍMICA	866	6,0%
ARQUITECTURA, DISEÑO Y URBANISMO	809	5,6%
AGRONOMÍA	771	5,3%
INGENIERÍA	734	5,1%
CIENCIAS VETERINARIAS	457	3,2%
ODONTOLOGÍA	392	2,7%
RECTORADO	221	1,5%
Total	14.441	100%

¹⁷ De éstos, 1.151 estudiantes se encuentran cursando 2 carreras de posgrado en la UBA, 80 cursan 3, 4 cursan 4 y 1 cursa 6 carreras.

b) Distribución de estudiantes de posgrado censados por tipo de posgrado

La mayor proporción de estudiantes de posgrado se concentra en las carreras de especialización, con el 43,9% (6.334 estudiantes en términos absolutos); en segundo lugar, los doctorados concentran al 30,2% (4.366 estudiantes); por último, el 25,9% restante corresponde a estudiantes de maestrías (3.741). El predominio de las carreras de especialización es destacado en la Facultad de Odontología, donde el 94,9% de los estudiantes de posgrado se encuentra realizando una carrera de este tipo.

La proporción de estudiantes de doctorado alcanza su valor máximo en la Facultad de Ciencias Exactas y Naturales con el 73,7%, seguida por la de Ciencias Sociales (72,1%).

Distribución de los estudiantes de posgrado según tipo de posgrado por Unidad Académica

Unidad Académica	Carrera de Especialización	Maestría	Doctorado	Total
AGRONOMÍA	46,2%	31,8%	22,0%	100,0%
ARQUITECTURA, DISEÑO Y URBANISMO	75,9%	16,9%	7,2%	100,0%
CIENCIAS ECONÓMICAS	47,8%	46,1%	6,1%	100,0%
CIENCIAS EXACTAS Y NATURALES	16,7%	9,6%	73,7%	100,0%
CIENCIAS SOCIALES	1,9%	26,0%	72,1%	100,0%
CIENCIAS VETERINARIAS	71,6%	10,5%	17,9%	100,0%
DERECHO	90,9%	6,0%	3,1%	100,0%
FARMACIA Y BIOQUÍMICA	33,0%	17,7%	49,3%	100,0%
FILOSOFÍA Y LETRAS	3,9%	43,5%	52,6%	100,0%
INGENIERÍA	50,5%	39,9%	9,5%	100,0%
MEDICINA	87,9%	0,7%	11,4%	100,0%
ODONTOLOGÍA	94,9%	0,0%	5,1%	100,0%
PSICOLOGÍA	46,6%	38,7%	14,7%	100,0%
RECTORADO	0,5%	99,5%	0,0%	100,0%
Total	43,9%	25,9%	30,2%	100,0%

c) Distribución de estudiantes de posgrado censados según cantidad de carreras que cursa por unidad académica

El 7,2% de los estudiantes declara estar cursando más de una carrera de posgrado. En las Facultades de Arquitectura Diseño y Urbanismo, de Ciencias Veterinarias, de Ciencias Sociales, de Filosofía y Letras y de Medicina la proporción de estudiantes que declaran estar realizando más de un posgrado supera el 10%, con valores de 12,7%, 10,9%, 10,6%, 10,2 % y 10,2% respectivamente.

Distribución de los estudiantes de posgrado según cantidad de carreras en curso declaradas por Unidad Académica

Unidad Académica	1	2 o más	Total
AGRONOMÍA	93,1%	6,9%	100,0%
ARQUITECTURA, DISEÑO Y URBANISMO	87,3%	12,7%	100,0%
CIENCIAS ECONÓMICAS	95,5%	4,5%	100,0%
CIENCIAS EXACTAS Y NATURALES	95,4%	4,6%	100,0%
CIENCIAS SOCIALES	89,4%	10,6%	100,0%
CIENCIAS VETERINARIAS	89,1%	10,9%	100,0%
DERECHO	92,5%	7,5%	100,0%
FARMACIA Y BIOQUÍMICA	96,1%	3,9%	100,0%
FILOSOFÍA Y LETRAS	89,8%	10,2%	100,0%
INGENIERÍA	92,9%	7,1%	100,0%
MEDICINA	89,8%	10,2%	100,0%
ODONTOLOGÍA	98,5%	1,5%	100,0%
PSICOLOGÍA	95,4%	4,6%	100,0%
RECTORADO	98,6%	1,4%	100,0%
Total	92,8%	7,2%	100,0%

III.2.1 Características sociodemográficas

a) Sexo

La distribución por sexos da cuenta de una mayor presencia de mujeres, alcanzando el 61,8% de los estudiantes de posgrado. La relación sólo se invierte en las Facultades de Ingeniería, de Agronomía y de Ciencias Económicas, con porcentajes de población masculina de 70,7%, 53,3% y 51% respectivamente.

Distribución de los estudiantes de posgrado según sexo por Unidad Académica.

Unidad Académica	Sexo		Total
	Varones	Mujeres	
AGRONOMÍA	53,3%	46,7%	100,0%
ARQUITECTURA, DISEÑO Y URBANISMO	41,8%	58,2%	100,0%
CIENCIAS ECONÓMICAS	51,0%	49,0%	100,0%
CIENCIAS EXACTAS Y NATURALES	41,1%	58,9%	100,0%
CIENCIAS SOCIALES	37,5%	62,5%	100,0%
CIENCIAS VETERINARIAS	38,5%	61,5%	100,0%
DERECHO	39,7%	60,3%	100,0%
FARMACIA Y BIOQUÍMICA	23,2%	76,8%	100,0%
FILOSOFÍA Y LETRAS	30,2%	69,8%	100,0%
INGENIERÍA	70,7%	29,3%	100,0%
MEDICINA	32,8%	67,2%	100,0%
ODONTOLOGÍA	34,2%	65,8%	100,0%
PSICOLOGÍA	18,4%	81,6%	100,0%
RECTORADO	30,8%	69,2%	100,0%
Total	38,2%	61,8%	100,0%

El predominio de las mujeres se mantiene en los distintos tipos de posgrado: representan el 62,6% de los estudiantes de doctorado, el 62,4% de los de carrera de especialización y el 59,9% de los estudiantes de maestría.

A diferencia de lo que ocurre en el conjunto de la población censada, algunas facultades tienen una mayor presencia de varones en la totalidad o en alguno de los tipos de posgrado. En la Facultad de Ingeniería, el porcentaje de estudiantes varones supera el 60% en los tres tipos de posgrado; en la Facultad de Agronomía, exceden el 50% en carrera de especialización y en maestría; en la Facultad de Ciencias Económicas, los varones representan más de la mitad de la población tanto en maestría como en doctorado; en las Facultades de Derecho y de Arquitectura, Diseño y Urbanismo el 55,2% de los estudiantes de doctorados son varones; en la de Ciencias Exactas y Naturales, los varones son mayoría en las carreras de especialización (53,2%) (cuadro 1).

b) Nacionalidad

El 15,0% de los estudiantes de posgrado declara tener nacionalidad extranjera (2.165 estudiantes en término absolutos); el 14,4% proviene de países del continente americano.

Las Unidades Académicas que reciben mayores proporciones de estudiantes extranjeros son las Facultades de Ingeniería, de Arquitectura Diseño y Urbanismo, de Odontología y de Psicología con porcentajes de estudiantes de nacionalidad extranjera de 41,0%, 40,2%, 25,5% y 21,1% respectivamente (cuadro 2).

c) Edad

El grupo etario que reúne a una mayor proporción de los estudiantes de posgrado corresponde a la franja de 30 a 34 años, con el 32,8%. Un 26,4% de los estudiantes se ubica en la franja de 25 a 29 años y un 15,3% se ubica en la franja de 35 a 39 años. Una distribución similar se observa al interior de cada tipo de posgrado, verificándose el mismo ordenamiento en las frecuencias de los grupos etarios (cuadro 3).

d) Estado civil e hijos

En lo relativo al estado civil, los estudiantes de posgrado se concentran en dos categorías: el 49,4% declara encontrarse soltero mientras que el 44,5% declara estar casado o unido (cuadro 4).

El 67,9% de los estudiantes de posgrado declara no tener hijos. Dentro del subgrupo que declara tener hijos, 4.630 estudiantes en términos absolutos, el 82,0% tiene entre 1 y 2 hijos (cuadro 5).

e) Lugar de residencia durante el periodo de clases

El lugar de residencia declarado con mayor frecuencia es la Ciudad de Buenos Aires: 72,1% de las respuestas se concentran en esta categoría; el 24,2% de los estudiantes declara la Provincia de Buenos Aires como lugar de residencia durante el periodo de clases (cuadro 6).

El cambio de residencia por causa de estudios en UBA fue informado por el 18,6% de los estudiantes censados. Al interior de este grupo, 2.682 en términos

absolutos, el 45,2% corresponde a estudiantes cuya residencia anterior se localizaba en el extranjero (cuadro 7).

III.2.2 Discapacidad

El 99,5% de los estudiantes de posgrado declara no poseer ningún tipo de discapacidad. En términos absolutos, 76 estudiantes de este nivel han declarado poseer algún tipo de discapacidad (cuadro 8).

III.2.3 Perfil Académico

a) Formación de grado

En lo relativo a la formación previa, el 71,4% del total de estudiantes de posgrado declara a la UBA como institución otorgante del título de grado. Este valor supera el 80,0% en cuatro Unidades Académicas: es el caso de las Facultades de Ciencias Exactas y Naturales y de Derecho, con el 80,7%, de la Facultad de Ciencias Sociales, con el 80,5% y de la Facultad de Filosofía y Letras, con el 80,3%.

El porcentaje de estudiantes cuyo título de grado corresponde a otras Universidades Nacionales alcanza sus cifras más elevadas en las Facultades de Agronomía, de Ingeniería y de Odontología, con el 40,7%, 40% y 37,2% respectivamente.

En el total de la población censada, el porcentaje de alumnos de posgrado cuyo título de grado fue otorgado por una universidad privada es del 8,3% (cuadro 9).

El 46,5% de los estudiantes de posgrado declara su año de egreso del grado entre el 2006 y el 2011. Por su parte, un 25,8% lo hace con anterioridad a 2001.

Entre las Unidades Académicas, las que tienen una proporción de estudiantes egresados a partir de 2006 mayor al 50% son: las Facultades de Ciencias Exactas y Naturales, (60,9%), de Ingeniería (59,8%), de Odontología (56,1%) y de Arquitectura, Diseño y Urbanismo (51,4%) (cuadro 10).

Del total de estudiantes de posgrado, el 30,7% declara provenir del área de formación en Ciencias Sociales, seguido de los que se formaron en Ciencias Aplicadas (23,3%) (cuadro 11).

b) Ingreso al posgrado

El 57,9% de los estudiantes ha ingresado al posgrado a partir de 2009, el 30,2% entre 2006 y 2008 y un 11,9% antes de 2006.

Las Unidades Académicas que registran mayor ingreso en el año censal son las Facultades de Odontología, Arquitectura Diseño y Urbanismo, Ingeniería y Psicología, con valores de 40,3%, 35,0%, 33,0% y 32,8% respectivamente (cuadro 12).

c) Situación académica en posgrado

El 48,8% de los estudiantes declara haber aprobado más del 75% de las asignaturas. Este valor incluye a los 4.494 estudiantes que manifiestan haber

aprobado la totalidad de las mismas. En el otro extremo, un 27,2% declara haber aprobado menos del 25% de las asignaturas (cuadro 13).

Por otro lado, el 17,9% de los estudiantes de posgrado censados ha informado la ausencia de actividad académica¹⁸ en el año censal. El cursado y/o aprobación de asignaturas aparece como el tipo de actividad académica más frecuente, declarado por el 56,6% de la población. A su vez, el 28,4% ha realizado la elaboración y/o presentación de trabajos finales. Por último, un 26,5% ha realizado tareas relativas a la elaboración y/o presentación de la tesis (cuadro 14).

El requerimiento de tesis o trabajo final está generalizado en los posgrados de la UBA: el 93,3% indica la existencia de este requisito para la titulación. De éstos, 13.472 estudiantes en términos absolutos, el 39,7% declara no haber comenzado la elaboración de la tesis. Por su parte, un 7,3% declara tener aprobada esa instancia (cuadro 15).

d) Razones de elección del posgrado

Analizando las razones de elección del posgrado, la profundización y/o actualización de la formación de grado ha sido consignada por el 50,1% de los estudiantes censados como la principal razón, alcanzando su valor máximo en la Facultad de Derecho (67,9%). La sigue el acercamiento a nuevas áreas de conocimiento, indicado por el 16,2% de los estudiantes. Las tres opciones ligadas al ámbito laboral y profesional congregan, entre todas, al 20,4% de los estudiantes de este nivel educativo, alcanzando sus valores máximos en las Facultades de Ciencias Veterinarias, de Agronomía, y de Ingeniería, con el 33,5%, 29,4% y 29,3% respectivamente (cuadros 16.1, 16.2 y 16.3).

Con respecto al nivel de adecuación de la oferta del posgrado a los intereses de los estudiantes, el 53,4% de los estudiantes censados señaló una adecuación total de la oferta académica del posgrado con sus intereses y/o necesidades. Las Unidades Académicas que registran valores más altos en esta opción son las Facultades de: Odontología, Medicina, Ciencias Veterinarias y Agronomía, con el 71,4%, 65,8%, 62,4% y 62,0% respectivamente.

Únicamente en dos Unidades Académicas la opción de respuesta más seleccionada apunta a una adecuación parcial entre la oferta académica del posgrado y los intereses y/o necesidades personales: la Facultad de Ciencias Sociales, con el 50,8% y la de Filosofía y Letras, con el 44,8% (cuadro 17).

e) Financiamiento del posgrado

La existencia de apoyos económicos para solventar los estudios de posgrado es declarada en un 34,5% de los casos: el 10,4% corresponde a becas otorgadas por CONICET y el 3,0% a becas otorgadas por la UBA (cuadro 18).

En el subgrupo de los estudiantes de doctorado se incrementa la proporción que declara recibir algún tipo de apoyo económico para solventar sus estudios, ascendiendo al 60,9%. Se verifica un incremento en la proporción de estudiantes que posee becas otorgadas por CONICET y por UBA, alcanzando valores de 33,9% y 5,5% respectivamente (cuadro 18c).

¹⁸ En este valor están incluidos aquellos estudiantes de posgrado que al momento del relevamiento censal no habían iniciado actividades por cuestiones de programación.

f) Actividades de investigación

El 36,5% de los estudiantes de posgrado (5.272 estudiantes en términos absolutos) declara estar realizando actividades de investigación en el marco de proyectos acreditados. Al interior de esta subpoblación, el 38,9% indica a la UBA como institución de acreditación del primer proyecto de investigación declarado, y el 6,8%, a CONICET. Por su parte, un 26,5% señala a una combinación de instituciones como la instancia de acreditación del primer proyecto de investigación declarado (cuadro 19).

La presencia de la UBA como instancia de acreditación alcanza su máximo entre los estudiantes de maestría, con un 49,6% que indica a la UBA como institución de acreditación del primer proyecto de investigación declarado (cuadro 19b).

En lo relativo a los estudiantes de doctorado, la combinación de instituciones como instancia de acreditación incrementa su participación en forma significativa, alcanzando el 34,3% de los estudiantes que realizan actividades de investigación (cuadro 19c).

g) Participación en congresos, jornadas y eventos similares y producción científica

La participación en congresos y/o reuniones científicas exhibe su mayor frecuencia entre los estudiantes de doctorado: el 84,1% de los estudiantes de ese tipo de posgrado participó de tales eventos durante el año censal. Esta cifra se reduce para los estudiantes de maestría y de carrera de especialización, descendiendo a 42,0% y 29,7% respectivamente (cuadro 20).

Coincidentemente, la proporción de estudiantes que ha realizado publicaciones científicas en los últimos dos años es mayor en la población de doctorado, alcanzando al 79,6% del total. Dicho valor desciende a 31,5% entre los estudiantes de maestría y a 16,1% entre los de carrera de especialización (cuadro 21).

III.2.4 Trabajo y formación de posgrado

a) Fuente de ingresos

La fuente de ingresos que cubre los gastos personales de los estudiantes de posgrado es, mayoritariamente, el trabajo o la renta personal: el 72,4% de las respuestas se agrupan en esta categoría. La misma sólo desciende debajo del 70% en las Facultades de Filosofía y Letras, de Farmacia y Bioquímica, de Ciencias Sociales y de Ciencias Exactas y Naturales, con valores de 61,8%, 61,2%, 55,4% y 37,3% respectivamente.

A la vez, en estas Unidades Académicas se observan los porcentajes más elevados de estudiantes cuya fuente principal de ingresos proviene de becas. De un valor medio para la población de 19,7%, el peso de las becas como fuente principal de ingresos personales asciende en las Facultades de: Ciencias Exactas y Naturales (56,1%), Ciencias Sociales (41,1%), Farmacia y Bioquímica (32,7%), y Filosofía y Letras (32,3%) (cuadro 22).

La importancia de las becas como fuente principal de financiamiento se acrecienta en el doctorado, con el 56,6% de los estudiantes de este tipo de posgrado incluidos en esa categoría. Dicha proporción alcanza su máximo en la Facultad de

Ciencias Exactas y Naturales, en la que el 74,2% de los estudiantes de doctorado declaran a las becas como fuente principal de ingresos (cuadro 22c).

b) Actividad laboral docente

El 58,2% de los estudiantes de posgrado censados no declara actividad docente. El 27,1% declara actividad docente sólo en el nivel universitario de grado y el 10,0% en una combinación de varios niveles educativos (cuadro 23).

En el subgrupo de estudiantes de doctorado el 66,6% declara realizar actividades docentes en los diferentes niveles. (cuadro 23c)

c) Docencia en UBA

El 25,6% de los estudiantes de posgrado declara desempeñar actividades docentes en el nivel de grado de la UBA, con valores máximos en las Facultades de Ciencias Sociales y de Ciencias Veterinarias, con el 45,9% y 45,3% respectivamente (cuadro 24).

En el subconjunto de los estudiantes de doctorado, la actividad docente en el nivel de grado de la UBA alcanza, en comparación con los otros tipos de posgrado, su máxima frecuencia: el 47,1% declara desempeñarse en ese nivel. Dicha cifra arroja sus valores máximos en las Facultades de Odontología, de Derecho, de Ciencias Económicas y de Arquitectura, Diseño y Urbanismo, con el 75,0%, 69,0%, 68,2% y 65,5% respectivamente (cuadro 24a).

En lo relativo a la categoría docente, el 86,0% de los estudiantes de posgrado que realiza actividades laborales docentes en UBA lo hace como auxiliar. La preponderancia de los auxiliares encuentra su valor máximo en la Facultad de Ciencias Exactas y Naturales, con el 95,4% de los estudiantes que se desempeñan como docentes en esa Unidad Académica revistiendo la categoría de auxiliar, seguida por la de Farmacia y Bioquímica, (94,5%). Dicho valor se sitúa por debajo del 80% en las Facultades de Ciencias Económicas, (71,3%) y de Arquitectura Diseño y Urbanismo, (60,4%) (cuadro 25).

En lo concerniente a los estudiantes de doctorado, son dichas Unidades Académicas las que presentan los porcentajes más elevados en la categoría docente "profesor". En la Facultad de Arquitectura, Diseño y Urbanismo el 72,5% de los estudiantes que se desempeñan como docentes en la UBA revista la categoría de profesor. En la Facultad de Ciencias Económicas, el 62,0% de los estudiantes que ejercen la docencia en UBA corresponden a esa categoría (cuadro 25c).

d) Actividades laborales no docentes

El 57,1% de los estudiantes de posgrado censados realiza actividades laborales no docentes¹⁹. Dicha proporción se ubica por debajo del 40% en las Facultades de Filosofía y Letras, (32,8%) y la Facultad de Ciencias Exactas y Naturales (27,9%). Los valores más altos se observan en las Facultades de Derecho, de Ciencias Económicas, y de Medicina, con el 80,3%, 75,8%, y 73,1% respectivamente.

¹⁹ La categoría actividad laboral no docente remite a todo tipo de actividad laboral distinta de la práctica docente.

En lo relativo a las horas semanales de trabajo, los estudiantes que trabajan menos de 20 hs. semanales representan al 7,1% de la población de posgrado, cifra que solamente supera el 10% en la Facultad de Psicología (14,3%).

Por otra parte, el 35,7% de los estudiantes de posgrado declara trabajar más de 35 hs. semanales, observándose los valores mínimos en las Facultades de Ciencias Exactas y Naturales y de Filosofía y Letras, (20,9% el 12,2% respectivamente) (Cuadro 26).

Del total de estudiantes que declaran trabajar, el 57,0% se desempeña en el sector privado. En cuatro Unidades Académicas el sector privado concentra a más del 70% de los estudiantes que realizan actividades laborales no docentes: son las Facultades de Odontología (81,7%), de Ingeniería (78,5%), de Arquitectura, Diseño y Urbanismo (78,3%) y de Ciencias Económicas (70,6%).

A su vez, el 23,5% de los estudiantes de posgrado que trabaja lo hace en el sector público nacional, el 6,7% en el sector público de la Ciudad Autónoma de Buenos Aires, el 5,2% en el sector público provincial y el 4,0% en el sector público municipal. Por último, el 3,5% realiza actividades laborales no docentes en la UBA (cuadro 27).

En el subgrupo de estudiantes de doctorado la participación de quienes realizan actividades laborales no docentes en la UBA se incrementa al 10,3%, disminuyendo la participación del sector privado al 41,6% (Cuadro 27c).

La mayor parte de los estudiantes que realizan actividades laborales no docentes lo hace bajo relación de dependencia, alcanzando esta modalidad al 63,2% del total. Por su parte, el 36,6% lo hace en forma de autónomo/a (Cuadro 28).

El 29,0% de los estudiantes de posgrado declara haber tenido que modificar su proyecto de formación por razones económicas o laborales. En este subgrupo, la disminución de las asignaturas cursadas y la postergación de la entrega del trabajo final o tesis fueron las principales modificaciones señaladas, agrupando al 32,7% y 31,5% de las respuestas respectivamente.

La disminución de la cantidad de asignaturas en curso o cursadas alcanza su valor máximo en la Facultad de Derecho, en la que el 69,7% de los estudiantes que han modificado su proyecto de formación por razones económicas o laborales ha señalado dicha forma de modificación. La postergación en la entrega del trabajo final o tesis adopta su cifra más elevada en la Facultad de Agronomía, donde alcanza al 64,8% entre quienes modificaron su proyecto de formación (cuadro 29).

Por otro lado, el 50,0% de los estudiantes de posgrado censados declara haber realizado modificaciones en el proyecto laboral por razones de formación. Considerando a este subgrupo, se observa que el 27,6% de los estudiantes que modificaron su proyecto laboral indicaron al cambio de la franja horaria de trabajo como modificación principal implementada, alcanzando su máximo, 36,2%, en las Facultades de Ciencias Veterinarias y Derecho y en el Rectorado²⁰.

²⁰ La referencia a la Unidad Académica "Rectorado" en estudiantes de posgrado remite a las actividades académicas desarrolladas en el marco de la Maestría en Salud Pública.

El 21,0%, por su parte, señaló a la reducción del horario laboral como el principal cambio realizado por razones de formación. Dicho valor alcanza su máximo en la Facultad de Odontología, (38,0%) (cuadro 30).

III.2.5 Apreciación cualitativa

a) Razones de elección de la UBA para realizar estudios de posgrado

El prestigio de la Universidad y de los títulos otorgados por la misma es señalado como la principal razón de la elección de la UBA para realizar los estudios de posgrado por el 48,0% de los estudiantes censados.

Dicha opción de respuesta prevalece al interior de todas las Unidades Académicas, observándose su valor mínimo en la Facultad de Ciencias Exactas y Naturales, (41,0%) y su valor máximo en la Facultad de Medicina (64,2%).

En segundo lugar la relación entre el prestigio del título y la posibilidad de obtener trabajo es consignada por el 15,7% como la razón principal de la elección de la UBA para realizar los estudios de posgrado. Dicha cifra presenta su máximo en la Facultad de Ciencias Económicas (19,7%) y su mínimo en la Facultad de Agronomía (10,2%).

La consideración de que la formación que brinda la UBA es superior a la que brindan otras instituciones como razón principal de la elección de la UBA exhibe sus valores máximos en las Facultades de Filosofía y Letras, de Ciencias Exactas y Naturales y de Ciencias Sociales, con el 18,2%, el 15,2% y 14,3% respectivamente (cuadro 31).

b) Nivel de satisfacción con los estudios de posgrado en UBA

El 79,3% de los estudiantes censados ha informado hallarse satisfecho o altamente satisfecho con los estudios de posgrado en curso en la UBA, con valores que oscilan entre 88,6% en la Facultad de Agronomía, y el 72,0% en la Facultad de Ciencias Económicas (cuadro 32).

Dentro de este subgrupo, el 41,6% indica al cumplimiento de sus expectativas de formación como el motivo principal de su satisfacción, constituyendo la opción más seleccionada en todas las Unidades Académicas. En segundo lugar, la alta calidad de la formación académico-profesional es señalada como motivo principal de satisfacción por el 21,4% de los estudiantes censados, mientras que el buen desempeño de los equipos docentes es declarado como motivo principal de satisfacción por el 15,6% de los mismos.

En tres Unidades Académicas el desempeño del equipo docente ocupa el segundo lugar como motivo principal de elección de la UBA: esto sucede en las Facultades de Arquitectura Diseño y Urbanismo, de Ciencias Sociales y en el Rectorado, con valores de 19,1%, 18,1% y 15,8% respectivamente (cuadro 33).

Dentro del subgrupo que ha declarado no encontrarse satisfecho con sus estudios de posgrado en la UBA, el 34,5% señala al incumplimiento de sus expectativas de formación como motivo principal de insatisfacción.

El carácter limitado de la oferta de horarios y cursos es la segunda opción más seleccionada como motivo principal de insatisfacción, consignada por el 20,5% de los estudiantes. Dicha opción ocupa el primer lugar como motivo principal de insatisfacción en las Facultades de Filosofía y Letras, de Ciencias Veterinarias y de Ciencias Exactas y Naturales, ascendiendo al 54,7%, 42,6% y 40,0% respectivamente (cuadro 34).

c) Nivel de satisfacción sobre condiciones de aprendizaje

Los estudiantes de posgrado fueron consultados acerca de su nivel de satisfacción con distintos aspectos que hacen a las condiciones del aprendizaje²¹.

En sus respuestas se observa que las prácticas de enseñanza del equipo docente constituyen el aspecto con el que los estudiantes demuestran mayor satisfacción²², estando el 83,4% de los estudiantes de posgrado satisfechos con este aspecto²³. Otros aspectos evaluados referidos a las condiciones de trabajo dentro del aula son:

- Accesibilidad, acompañamiento y cumplimiento de lo acordado con el director de tesis, con el 77,2% de los estudiantes que se manifiestan satisfechos²⁴.
- Condiciones de cursada, con el 74,0% de los estudiantes satisfechos²⁵.

Por otra parte, los aspectos relacionados con las condiciones del aprendizaje respecto de los cuales los estudiantes manifiestan un nivel más bajo de satisfacción son:

- Material bibliográfico en la biblioteca: el 73,6% de los estudiantes se manifiesta satisfecho.
- Calidad informativa (disponibilidad de información): el 70,4% de los estudiantes se manifiesta satisfecho.
- Calidad administrativa: el 64,1% de los estudiantes se manifiesta satisfecho.
- Calidad edilicia: el 53,6% de los estudiantes se manifiesta satisfecho.
- Equipamiento informático: el 50,7% de los estudiantes se manifiesta satisfecho. (cuadros 35 a 42).

III.2.6 Estudiantes extranjeros de posgrado

El siguiente apartado resume los resultados referidos a algunas características seleccionadas del subconjunto de estudiantes de posgrado extranjeros. Su inclusión

²¹ Se preguntó a los estudiantes por su nivel de satisfacción en relación a aspectos que conforman las condiciones de aprendizaje, mediante una escala donde 10 significa Muy satisfecho y 1 significa Muy insatisfecho.

²² Estudiantes que indicaron entre 7 y 10 puntos de la escala de 1 a 10.

²³ El promedio de calificación para este aspecto es de 7,9.

²⁴ El promedio de calificación para este aspecto es de 7,7.

²⁵ El promedio de calificación para este aspecto es de 7,3.

obedece, como en el caso del grado, a la importancia creciente de este subconjunto entre los estudiantes regulares de la Universidad.

a) Procedencia

El 15,0% de los estudiantes de posgrado declara tener nacionalidad extranjera (2.165 estudiantes en términos absolutos). Al interior de las Unidades Académicas, las que tienen mayor proporción de estudiantes extranjeros son las Facultades de Ingeniería, de Arquitectura Diseño y Urbanismo, de Odontología y de Psicología, con 41,0%, 40,2%, 25,5% y 21,1% de estudiantes extranjeros respectivamente (cuadro 1).

De los 2.165 estudiantes extranjeros, el 47,8% declara ser de nacionalidad colombiana. Le siguen en importancia los estudiantes provenientes de Venezuela (7,4%), de Bolivia (6,6%), de Ecuador (6,2%), de Brasil (5,6%), de Chile (5,6%) y de Uruguay (4,0%) (cuadro 43).

b) Sexo

El 55,3% de los estudiantes de posgrado de nacionalidad extranjera son mujeres. La alta participación del sexo femenino se da entre los estudiantes de casi todas las nacionalidades, exceptuando los casos destacados de México, Perú y Ecuador con el 48,8%, 47,1% y 43,7% de mujeres respectivamente (cuadro 45).

c) Edad

El 47,9% de los estudiantes de posgrado de nacionalidad extranjera se ubica en el grupo etario de 25 a 29 años. En segundo término, el 30,4% lo hace en el grupo de 30 a 34 años (cuadro 46).

d) Unidades Académicas y Carreras

Las Facultades de Arquitectura Diseño y Urbanismo y de Psicología albergan a la mayor proporción de estudiantes extranjeros de posgrado (el 15,0% y 14,8% de los estudiantes extranjeros asisten a esas Unidades Académicas). Les siguen las Facultades de Ingeniería, con el 13,9%, y de Ciencias Económicas, con el 12,3% (cuadro 47).

e) Aspectos académicos

Año de inicio de estudios en posgrado

Se observa una concentración en los años recientes: el 33,8% de los estudiantes de posgrado de nacionalidad extranjera ingresó en 2011, el 26,3% en 2010 y el 17,7% en 2009. El 22,2% restante lo hizo en años previos a esta fecha (cuadro 48).

Avance en la carrera: proporción de asignaturas aprobadas

El 31,5% de los estudiantes de nacionalidad extranjera declara haber aprobado la totalidad de las asignaturas correspondientes a su posgrado. En el otro extremo, el 27,8% declara haber aprobado menos del 25% de las mismas.

En lo relativo a las categorías centrales, 17,6%, declara haber aprobado más del 75% de las mismas, el 12,6% haber aprobado entre el 26%-50%, y el 10,5% haber aprobado entre el 51%-75% de las asignaturas (cuadro 49).

f) Trabajo

El 44,2% de los estudiantes extranjeros declara realizar algún tipo de actividad laboral diferente a actividades docentes. El 32,1% declara no tener actividad pero estar buscando trabajo. El 23,7% restante no tiene actividad ni se encuentra buscando trabajo.

Entre quienes realizan algún tipo de actividad, el 62,5% trabaja más de 35 horas semanales, el 21,5% entre 20 y 35 horas semanales, y el 15,9% menos de 20 horas semanales (cuadro 50).

Por otro lado, el 13,8% de la población de estudiantes extranjeros declara estar realizando actividades docentes en la actualidad. Dentro del subgrupo de quienes efectúan actividades docentes, el 63,1% lo hace exclusivamente en el nivel de grado (cuadro 51).

CUADROS ESTADÍSTICOS

Posgrado

Cuadro 1. Estudiantes de posgrado según tipo de posgrado y sexo por Unidad Académica. Absolutos.

Unidad Académica	Tipo de posgrado									Total
	Carrera de Especialización			Maestría			Doctorado			
	Sexo			Sexo			Sexo			
	Varones	Mujeres	Subtotal	Varones	Mujeres	Subtotal	Varones	Mujeres	Subtotal	
AGRONOMÍA	217	139	356	127	118	245	67	103	170	771
ARQUITECTURA, DISEÑO Y URBANISMO	244	370	614	62	75	137	32	26	58	809
CIENCIAS ECONÓMICAS	382	455	837	441	366	807	70	37	107	1751
CIENCIAS EXACTAS Y NATURALES	151	133	284	73	90	163	475	780	1255	1702
CIENCIAS SOCIALES	10	15	25	110	228	338	367	570	937	1300
CIENCIAS VETERINARIAS	132	195	327	16	32	48	28	54	82	457
DERECHO	334	520	854	23	33	56	16	13	29	939
FARMACIA Y BIOQUÍMICA	57	229	286	29	124	153	115	312	427	866
FILOSOFÍA Y LETRAS	6	55	61	190	495	685	279	549	828	1574
INGENIERÍA	256	115	371	220	73	293	43	27	70	734
MEDICINA	394	846	1240	3	7	10	66	95	161	1411
ODONTOLOGÍA	128	244	372	0	0	0	6	14	20	392
PSICOLOGÍA	73	633	706	138	448	586	68	154	222	1514
RECTORADO	0	1	1	68	152	220	0	0	0	221
Total	2384	3950	6334	1500	2241	3741	1632	2734	4366	14441

Cuadro 1. Estudiantes de posgrado según tipo de posgrado y sexo por Unidad Académica. Porcentajes.

Unidad Académica	Tipo de posgrado								
	Carrera de Especialización			Maestría			Doctorado		
	Sexo			Sexo			Sexo		
	Varones	Mujeres	Subtotal	Varones	Mujeres	Subtotal	Varones	Mujeres	Subtotal
AGRONOMÍA	61,0%	39,0%	100,0%	51,8%	48,2%	100,0%	39,4%	60,6%	100,0%
ARQUITECTURA, DISEÑO Y URBANISMO	39,7%	60,3%	100,0%	45,3%	54,7%	100,0%	55,2%	44,8%	100,0%
CIENCIAS ECONÓMICAS	45,6%	54,4%	100,0%	54,6%	45,4%	100,0%	65,4%	34,6%	100,0%
CIENCIAS EXACTAS Y NATURALES	53,2%	46,8%	100,0%	44,8%	55,2%	100,0%	37,8%	62,2%	100,0%
CIENCIAS SOCIALES	40,0%	60,0%	100,0%	32,5%	67,5%	100,0%	39,2%	60,8%	100,0%
CIENCIAS VETERINARIAS	40,4%	59,6%	100,0%	33,3%	66,7%	100,0%	34,1%	65,9%	100,0%
DERECHO	39,1%	60,9%	100,0%	41,1%	58,9%	100,0%	55,2%	44,8%	100,0%
FARMACIA Y BIOQUÍMICA	19,9%	80,1%	100,0%	19,0%	81,0%	100,0%	26,9%	73,1%	100,0%
FILOSOFÍA Y LETRAS	9,8%	90,2%	100,0%	27,7%	72,3%	100,0%	33,7%	66,3%	100,0%
INGENIERÍA	69,0%	31,0%	100,0%	75,1%	24,9%	100,0%	61,4%	38,6%	100,0%
MEDICINA	31,8%	68,2%	100,0%	30,0%	70,0%	100,0%	41,0%	59,0%	100,0%
ODONTOLOGÍA	34,4%	65,6%	100,0%	0,0%	0,0%	0,0%	30,0%	70,0%	100,0%
PSICOLOGÍA	10,3%	89,7%	100,0%	23,5%	76,5%	100,0%	30,6%	69,4%	100,0%
RECTORADO	0,0%	100,0%	100,0%	30,9%	69,1%	100,0%	0,0%	0,0%	0,0%
Total	37,6%	62,4%	100,0%	40,1%	59,9%	100,0%	37,4%	62,6%	100,0%

Cuadro 2. Estudiantes de posgrado según nacionalidad por Unidad Académica. Absolutos.

Unidad Académica	Nacionalidad					Total
	Argentina	Países limítrofes y Perú	Resto de Países de América	Países de Europa	Países de Asia, Africa y Oceanía	
AGRONOMÍA	697	17	52	5	0	771
ARQUITECTURA, DISEÑO Y URBANISMO	484	59	252	14	0	809
CIENCIAS ECONÓMICAS	1485	55	198	12	1	1751
CIENCIAS EXACTAS Y NATURALES	1555	36	106	3	2	1702
CIENCIAS SOCIALES	1167	54	71	7	1	1300
CIENCIAS VETERINARIAS	393	20	41	3	0	457
DERECHO	899	17	19	3	1	939
FARMACIA Y BIOQUÍMICA	798	26	38	3	1	866
FILOSOFÍA Y LETRAS	1399	65	102	8	0	1574
INGENIERÍA	433	28	270	1	2	734
MEDICINA	1286	59	64	2	0	1411
ODONTOLOGÍA	292	30	69	1	0	392
PSICOLOGÍA	1194	90	221	9	0	1514
RECTORADO	194	12	15	0	0	221
Total	12276	568	1518	71	8	14441

Cuadro 2. Estudiantes de posgrado según nacionalidad por Unidad Académica. Porcentajes.

Unidad Académica	Nacionalidad					Total
	Argentina	Países limítrofes y Perú	Resto de Países de América	Países de Europa	Países de Asia, Africa y Oceanía	
AGRONOMÍA	90,4%	2,2%	6,7%	0,6%	0,0%	100,0%
ARQUITECTURA, DISEÑO Y URBANISMO	59,8%	7,3%	31,1%	1,7%	0,0%	100,0%
CIENCIAS ECONÓMICAS	84,8%	3,1%	11,3%	0,7%	0,1%	100,0%
CIENCIAS EXACTAS Y NATURALES	91,4%	2,1%	6,2%	0,2%	0,1%	100,0%
CIENCIAS SOCIALES	89,8%	4,2%	5,5%	0,5%	0,1%	100,0%
CIENCIAS VETERINARIAS	86,0%	4,4%	9,0%	0,7%	0,0%	100,0%
DERECHO	95,7%	1,8%	2,0%	0,3%	0,1%	100,0%
FARMACIA Y BIOQUÍMICA	92,1%	3,0%	4,4%	0,3%	0,1%	100,0%
FILOSOFÍA Y LETRAS	88,9%	4,1%	6,5%	0,5%	0,0%	100,0%
INGENIERÍA	59,0%	3,8%	36,8%	0,1%	0,3%	100,0%
MEDICINA	91,1%	4,2%	4,5%	0,1%	0,0%	100,0%
ODONTOLOGÍA	74,5%	7,7%	17,6%	0,3%	0,0%	100,0%
PSICOLOGÍA	78,9%	5,9%	14,6%	0,6%	0,0%	100,0%
RECTORADO	87,8%	5,4%	6,8%	0,0%	0,0%	100,0%
Total	85,0%	3,9%	10,5%	0,5%	0,1%	100,0%

Cuadro 3. Estudiantes de posgrado según grupo etario por Unidad Académica. Absolutos.

Unidad Académica	Grupo etario							Total
	Menos de 25	25 a 29	30 a 34	35 a 39	40 a 44	45 a 49	50 y más	
AGRONOMÍA	4	131	244	129	73	53	137	771
ARQUITECTURA, DISEÑO Y URBANISMO	24	278	214	105	51	48	89	809
CIENCIAS ECONÓMICAS	51	549	517	251	100	112	171	1751
CIENCIAS EXACTAS Y NATURALES	15	550	651	219	78	64	125	1702
CIENCIAS SOCIALES	7	233	517	245	111	74	113	1300
CIENCIAS VETERINARIAS	2	74	121	87	37	56	80	457
DERECHO	8	310	302	130	63	59	67	939
FARMACIA Y BIOQUÍMICA	9	249	250	118	86	60	94	866
FILOSOFÍA Y LETRAS	10	253	502	296	152	149	212	1574
INGENIERÍA	25	283	213	77	33	53	50	734
MEDICINA	1	302	626	237	103	65	77	1411
ODONTOLOGÍA	3	137	136	59	31	15	11	392
PSICOLOGÍA	29	442	398	217	133	119	176	1514
RECTORADO	0	26	39	39	23	27	67	221
Total	188	3817	4730	2209	1074	954	1469	14441

Cuadro 3. Estudiantes de posgrado según grupo etario por Unidad Académica. Porcentajes.

Unidad Académica	Grupo etario							Total
	Menos de 25	25 a 29	30 a 34	35 a 39	40 a 44	45 a 49	50 y más	
AGRONOMÍA	0,5%	17,0%	31,6%	16,7%	9,5%	6,9%	17,8%	100,0%
ARQUITECTURA, DISEÑO Y URBANISMO	3,0%	34,4%	26,5%	13,0%	6,3%	5,9%	11,0%	100,0%
CIENCIAS ECONÓMICAS	2,9%	31,4%	29,5%	14,3%	5,7%	6,4%	9,8%	100,0%
CIENCIAS EXACTAS Y NATURALES	0,9%	32,3%	38,2%	12,9%	4,6%	3,8%	7,3%	100,0%
CIENCIAS SOCIALES	0,5%	17,9%	39,8%	18,8%	8,5%	5,7%	8,7%	100,0%
CIENCIAS VETERINARIAS	0,4%	16,2%	26,5%	19,0%	8,1%	12,3%	17,5%	100,0%
DERECHO	0,9%	33,0%	32,2%	13,8%	6,7%	6,3%	7,1%	100,0%
FARMACIA Y BIOQUÍMICA	1,0%	28,8%	28,9%	13,6%	9,9%	6,9%	10,9%	100,0%
FILOSOFÍA Y LETRAS	0,6%	16,1%	31,9%	18,8%	9,7%	9,5%	13,5%	100,0%
INGENIERÍA	3,4%	38,6%	29,0%	10,5%	4,5%	7,2%	6,8%	100,0%
MEDICINA	0,1%	21,4%	44,4%	16,8%	7,3%	4,6%	5,5%	100,0%
ODONTOLOGÍA	0,8%	34,9%	34,7%	15,1%	7,9%	3,8%	2,8%	100,0%
PSICOLOGÍA	1,9%	29,2%	26,3%	14,3%	8,8%	7,9%	11,6%	100,0%
RECTORADO	0,0%	11,8%	17,6%	17,6%	10,4%	12,2%	30,3%	100,0%
Total	1,3%	26,4%	32,8%	15,3%	7,4%	6,6%	10,2%	100,0%

Cuadro 3a. Estudiantes de posgrado según tipo de posgrado y grupo etario por Unidad Académica. Absolutos.

CARRERA DE ESPECIALIZACIÓN

Unidad Académica	Grupo etario							Total
	Menos de 25	25 a 29	30 a 34	35 a 39	40 a 44	35 a 49	50 y más	
AGRONOMÍA	0	54	92	68	43	32	67	356
ARQUITECTURA, DISEÑO Y URBANISMO	24	244	166	75	32	25	48	614
CIENCIAS ECONÓMICAS	24	256	245	128	55	54	75	837
CIENCIAS EXACTAS Y NATURALES	8	52	69	45	21	29	60	284
CIENCIAS SOCIALES	0	7	9	5	2	1	1	25
CIENCIAS VETERINARIAS	2	57	76	67	25	39	61	327
DERECHO	7	281	277	123	60	52	54	854
FARMACIA Y BIOQUÍMICA	4	52	62	43	45	29	51	286
FILOSOFÍA Y LETRAS	0	4	13	10	11	11	12	61
INGENIERÍA	13	163	108	35	11	16	25	371
MEDICINA	1	271	571	205	85	49	58	1240
ODONTOLOGÍA	3	133	133	55	26	15	7	372
PSICOLOGÍA	16	243	174	92	50	61	70	706
RECTORADO	0	0	1	0	0	0	0	1
Total	102	1817	1996	951	466	413	589	6334

Cuadro 3a. Estudiantes de posgrado según tipo de posgrado y grupo etario por Unidad Académica. Porcentajes.

CARRERA DE ESPECIALIZACIÓN

Unidad Académica	Grupo etario							Total
	Menos de 25	25 a 29	30 a 34	35 a 39	40 a 44	35 a 49	50 y más	
AGRONOMÍA	0,0%	15,2%	25,8%	19,1%	12,1%	9,0%	18,8%	100,0%
ARQUITECTURA, DISEÑO Y URBANISMO	3,9%	39,7%	27,0%	12,2%	5,2%	4,1%	7,8%	100,0%
CIENCIAS ECONÓMICAS	2,9%	30,6%	29,3%	15,3%	6,6%	6,5%	9,0%	100,0%
CIENCIAS EXACTAS Y NATURALES	2,8%	18,3%	24,3%	15,8%	7,4%	10,2%	21,1%	100,0%
CIENCIAS SOCIALES	0,0%	28,0%	36,0%	20,0%	8,0%	4,0%	4,0%	100,0%
CIENCIAS VETERINARIAS	0,6%	17,4%	23,2%	20,5%	7,6%	11,9%	18,7%	100,0%
DERECHO	0,8%	32,9%	32,4%	14,4%	7,0%	6,1%	6,3%	100,0%
FARMACIA Y BIOQUÍMICA	1,4%	18,2%	21,7%	15,0%	15,7%	10,1%	17,8%	100,0%
FILOSOFÍA Y LETRAS	0,0%	6,6%	21,3%	16,4%	18,0%	18,0%	19,7%	100,0%
INGENIERÍA	3,5%	43,9%	29,1%	9,4%	3,0%	4,3%	6,7%	100,0%
MEDICINA	0,1%	21,9%	46,0%	16,5%	6,9%	4,0%	4,7%	100,0%
ODONTOLOGÍA	0,8%	35,8%	35,8%	14,8%	7,0%	4,0%	1,9%	100,0%
PSICOLOGÍA	2,3%	34,4%	24,6%	13,0%	7,1%	8,6%	9,9%	100,0%
RECTORADO	0,0%	0,0%	100,0%	0,0%	0,0%	0,0%	0,0%	100,0%
Total	1,6%	28,6%	31,5%	15,0%	7,3%	6,5%	9,3%	99,8%

Cuadro 3b. Estudiantes de posgrado según tipo de posgrado y grupo etario por Unidad Académica. Absolutos.

MAESTRÍA

Unidad Académica	Grupo etario							Total
	Menos de 25	25 a 29	30 a 34	35 a 39	40 a 44	35 a 49	50 y más	
AGRONOMÍA	2	24	90	47	16	15	51	245
ARQUITECTURA, DISEÑO Y URBANISMO	0	31	45	22	14	7	18	137
CIENCIAS ECONÓMICAS	27	282	246	110	37	44	61	807
CIENCIAS EXACTAS Y NATURALES	3	53	43	20	12	8	24	163
CIENCIAS SOCIALES	4	93	111	59	30	18	23	338
CIENCIAS VETERINARIAS	0	6	14	8	4	8	8	48
DERECHO	1	28	13	4	0	3	7	56
FARMACIA Y BIOQUÍMICA	2	44	45	30	11	7	14	153
FILOSOFÍA Y LETRAS	10	137	173	107	65	77	116	685
INGENIERÍA	12	98	88	35	18	27	15	293
MEDICINA	0	1	2	1	0	5	1	10
PSICOLOGÍA	13	169	169	88	57	31	59	586
RECTORADO	0	26	38	39	23	27	67	220
Total	74	992	1077	570	287	277	464	3741

Cuadro 3b. Estudiantes de posgrado según tipo de posgrado y grupo etario por Unidad Académica. Porcentajes.

MAESTRÍA

Unidad Académica	Grupo etario							Total
	Menos de 25	25 a 29	30 a 34	35 a 39	40 a 44	35 a 49	50 y más	
AGRONOMÍA	0,8%	9,8%	36,7%	19,2%	6,5%	6,1%	20,8%	100,0%
ARQUITECTURA, DISEÑO Y URBANISMO	0,0%	22,6%	32,8%	16,1%	10,2%	5,1%	13,1%	100,0%
CIENCIAS ECONÓMICAS	3,3%	34,9%	30,5%	13,6%	4,6%	5,5%	7,6%	100,0%
CIENCIAS EXACTAS Y NATURALES	1,8%	32,5%	26,4%	12,3%	7,4%	4,9%	14,7%	100,0%
CIENCIAS SOCIALES	1,2%	27,5%	32,8%	17,5%	8,9%	5,3%	6,8%	100,0%
CIENCIAS VETERINARIAS	0,0%	12,5%	29,2%	16,7%	8,3%	16,7%	16,7%	100,0%
DERECHO	1,8%	50,0%	23,2%	7,1%	0,0%	5,4%	12,5%	100,0%
FARMACIA Y BIOQUÍMICA	1,3%	28,8%	29,4%	19,6%	7,2%	4,6%	9,2%	100,0%
FILOSOFÍA Y LETRAS	1,5%	20,0%	25,3%	15,6%	9,5%	11,2%	16,9%	100,0%
INGENIERÍA	4,1%	33,4%	30,0%	11,9%	6,1%	9,2%	5,1%	100,0%
MEDICINA	0,0%	10,0%	20,0%	10,0%	0,0%	50,0%	10,0%	100,0%
PSICOLOGÍA	2,2%	28,8%	28,8%	15,0%	9,7%	5,3%	10,1%	100,0%
RECTORADO	0,0%	11,8%	17,3%	17,7%	10,5%	12,3%	30,5%	100,0%
Total	2,0%	26,5%	28,8%	15,2%	7,7%	7,4%	12,4%	100,0%

Cuadro 3c. Estudiantes de posgrado según tipo de posgrado y grupo etario por Unidad Académica. Absolutos.

DOCTORADO

Unidad Académica	Grupo etario							Total
	Menos de 25	25 a 29	30 a 34	35 a 39	40 a 44	35 a 49	50 y más	
AGRONOMÍA	2	53	62	14	14	6	19	170
ARQUITECTURA, DISEÑO Y URBANISMO	0	3	3	8	5	16	23	58
CIENCIAS ECONÓMICAS	0	11	26	13	8	14	35	107
CIENCIAS EXACTAS Y NATURALES	4	445	539	154	45	27	41	1255
CIENCIAS SOCIALES	3	133	397	181	79	55	89	937
CIENCIAS VETERINARIAS	0	11	31	12	8	9	11	82
DERECHO	0	1	12	3	3	4	6	29
FARMACIA Y BIOQUÍMICA	3	153	143	45	30	24	29	427
FILOSOFÍA Y LETRAS	0	112	316	179	76	61	84	828
INGENIERÍA	0	22	17	7	4	10	10	70
MEDICINA	0	30	53	31	18	11	18	161
PSICOLOGÍA	0	4	3	4	5	0	4	20
RECTORADO	0	30	55	37	26	27	47	222
Total	12	1008	1657	688	321	264	416	4366

Cuadro 3c. Estudiantes de posgrado según tipo de posgrado y grupo etario por Unidad Académica. Porcentajes.

DOCTORADO

Unidad Académica	Grupo etario							Total
	Menos de 25	25 a 29	30 a 34	35 a 39	40 a 44	35 a 49	50 y más	
AGRONOMÍA	1,2%	31,2%	36,5%	8,2%	8,2%	3,5%	11,2%	100,0%
ARQUITECTURA, DISEÑO Y URBANISMO	0,0%	5,2%	5,2%	13,8%	8,6%	27,6%	39,7%	100,0%
CIENCIAS ECONÓMICAS	0,0%	10,3%	24,3%	12,1%	7,5%	13,1%	32,7%	100,0%
CIENCIAS EXACTAS Y NATURALES	0,3%	35,5%	42,9%	12,3%	3,6%	2,2%	3,3%	100,0%
CIENCIAS SOCIALES	0,3%	14,2%	42,4%	19,3%	8,4%	5,9%	9,5%	100,0%
CIENCIAS VETERINARIAS	0,0%	13,4%	37,8%	14,6%	9,8%	11,0%	13,4%	100,0%
DERECHO	0,0%	3,4%	41,4%	10,3%	10,3%	13,8%	20,7%	100,0%
FARMACIA Y BIOQUÍMICA	0,7%	35,8%	33,5%	10,5%	7,0%	5,6%	6,8%	100,0%
FILOSOFÍA Y LETRAS	0,0%	13,5%	38,2%	21,6%	9,2%	7,4%	10,1%	100,0%
INGENIERÍA	0,0%	31,4%	24,3%	10,0%	5,7%	14,3%	14,3%	100,0%
MEDICINA	0,0%	18,6%	32,9%	19,3%	11,2%	6,8%	11,2%	100,0%
PSICOLOGÍA	0,0%	20,0%	15,0%	20,0%	25,0%	0,0%	20,0%	100,0%
RECTORADO	0,0%	13,5%	24,8%	16,7%	11,7%	12,2%	21,2%	100,0%
Total	0,3%	23,1%	38,0%	15,8%	7,4%	6,0%	9,5%	100,0%

Cuadro 4. Estudiantes de posgrado según estado civil actual y sexo por Unidad Académica. Absolutos.

Unidad Académica	Estado civil actual															Total
	Soltero			Casado o Unido			Separado			Divorciado			Viudo			
	Sexo			Sexo			Sexo			Sexo			Sexo			
	Varones	Mujeres	Subtotal	Varones	Mujeres	Subtotal	Varones	Mujeres	Subtotal	Varones	Mujeres	Subtotal	Varones	Mujeres	Subtotal	
AGRONOMÍA	141	156	297	245	175	420	5	4	9	18	24	42	2	1	3	771
ARQUITECTURA, DISEÑO Y URBANISMO	192	273	465	123	169	292	3	3	6	16	26	42	4	0	4	809
CIENCIAS ECONÓMICAS	440	487	927	399	307	706	12	7	19	37	50	87	5	7	12	1751
CIENCIAS EXACTAS Y NATURALES	365	531	896	307	447	754	4	10	14	23	13	36	0	2	2	1702
CIENCIAS SOCIALES	214	377	591	234	380	614	10	16	26	28	36	64	1	4	5	1300
CIENCIAS VETERINARIAS	74	125	199	85	139	224	6	2	8	11	14	25	0	1	1	457
DERECHO	189	318	507	168	207	375	0	8	8	15	29	44	1	4	5	939
FARMACIA Y BIOQUÍMICA	106	318	424	85	314	399	1	3	4	9	26	35	0	4	4	866
FILOSOFÍA Y LETRAS	239	452	691	213	533	746	6	26	32	16	85	101	1	3	4	1574
INGENIERÍA	296	138	434	210	69	279	1	2	3	11	6	17	1	0	1	734
MEDICINA	190	495	685	254	419	673	2	10	12	17	24	41	0	0	0	1411
ODONTOLOGÍA	85	141	226	46	104	150	1	1	2	2	11	13	0	1	1	392
PSICOLOGÍA	166	564	730	101	562	663	5	20	25	6	79	85	1	10	11	1514
RECTORADO	21	43	64	41	86	127	0	5	5	6	18	24	0	1	1	221
Total	2718	4418	7136	2511	3911	6422	56	117	173	215	441	656	16	38	54	14441

Cuadro 4. Estudiantes de posgrado según estado civil actual y sexo por Unidad Académica. Porcentajes.

Unidad Académica	Estado civil actual															Total
	Soltero			Casado o Unido			Separado			Divorciado			Viudo			
	Sexo			Sexo			Sexo			Sexo			Sexo			
	Varones	Mujeres	Subtotal	Varones	Mujeres	Subtotal	Varones	Mujeres	Subtotal	Varones	Mujeres	Subtotal	Varones	Mujeres	Subtotal	
AGRONOMÍA	18,3%	20,2%	38,5%	31,8%	22,7%	54,5%	0,6%	0,5%	1,2%	2,3%	3,1%	5,4%	0,3%	0,1%	0,4%	100,0%
ARQUITECTURA, DISEÑO Y URBANISMO	23,7%	33,7%	57,5%	15,2%	20,9%	36,1%	0,4%	0,4%	0,7%	2,0%	3,2%	5,2%	0,5%	0,0%	0,5%	100,0%
CIENCIAS ECONÓMICAS	25,1%	27,8%	52,9%	22,8%	17,5%	40,3%	0,7%	0,4%	1,1%	2,1%	2,9%	5,0%	0,3%	0,4%	0,7%	100,0%
CIENCIAS EXACTAS Y NATURALES	21,4%	31,2%	52,6%	18,0%	26,3%	44,3%	0,2%	0,6%	0,8%	1,4%	0,8%	2,1%	0,0%	0,1%	0,1%	100,0%
CIENCIAS SOCIALES	16,5%	29,0%	45,5%	18,0%	29,2%	47,2%	0,8%	1,2%	2,0%	2,2%	2,8%	4,9%	0,1%	0,3%	0,4%	100,0%
CIENCIAS VETERINARIAS	16,2%	27,4%	43,5%	18,6%	30,4%	49,0%	1,3%	0,4%	1,8%	2,4%	3,1%	5,5%	0,0%	0,2%	0,2%	100,0%
DERECHO	20,1%	33,9%	54,0%	17,9%	22,0%	39,9%	0,0%	0,9%	0,9%	1,6%	3,1%	4,7%	0,1%	0,4%	0,5%	100,0%
FARMACIA Y BIOQUÍMICA	12,2%	36,7%	49,0%	9,8%	36,3%	46,1%	0,1%	0,3%	0,5%	1,0%	3,0%	4,0%	0,0%	0,5%	0,5%	100,0%
FILOSOFÍA Y LETRAS	15,2%	28,7%	43,9%	13,5%	33,9%	47,4%	0,4%	1,7%	2,0%	1,0%	5,4%	6,4%	0,1%	0,2%	0,3%	100,0%
INGENIERÍA	40,3%	18,8%	59,1%	28,6%	9,4%	38,0%	0,1%	0,3%	0,4%	1,5%	0,8%	2,3%	0,1%	0,0%	0,1%	100,0%
MEDICINA	13,5%	35,1%	48,5%	18,0%	29,7%	47,7%	0,1%	0,7%	0,9%	1,2%	1,7%	2,9%	0,0%	0,0%	0,0%	100,0%
ODONTOLOGÍA	21,7%	36,0%	57,7%	11,7%	26,5%	38,3%	0,3%	0,3%	0,5%	0,5%	2,8%	3,3%	0,0%	0,3%	0,3%	100,0%
PSICOLOGÍA	11,0%	37,3%	48,2%	6,7%	37,1%	43,8%	0,3%	1,3%	1,7%	0,4%	5,2%	5,6%	0,1%	0,7%	0,7%	100,0%
RECTORADO	9,5%	19,5%	29,0%	18,6%	38,9%	57,5%	0,0%	2,3%	2,3%	2,7%	8,1%	10,9%	0,0%	0,5%	0,5%	100,0%
Total	18,8%	30,6%	49,4%	17,4%	27,1%	44,5%	0,4%	0,8%	1,2%	1,5%	3,1%	4,5%	0,1%	0,3%	0,4%	100,0%

Cuadro 4a. Estudiantes de posgrado según tipo de posgrado, estado civil actual y sexo por Unidad Académica. Absolutos.

CARRERA DE ESPECIALIZACIÓN

Unidad Académica	Estado civil actual															Total
	Soltero			Casado o Unido			Separado			Divorciado			Viudo			
	Sexo			Sexo			Sexo			Sexo			Sexo			
	Varones	Mujeres	Subtotal	Varones	Mujeres	Subtotal	Varones	Mujeres	Subtotal	Varones	Mujeres	Subtotal	Varones	Mujeres	Subtotal	
AGRONOMÍA	69	51	120	131	73	204	3	1	4	12	14	26	2	0	2	356
ARQUITECTURA, DISEÑO Y URBANISMO	148	233	381	80	120	200	3	1	4	10	16	26	3	0	3	614
CIENCIAS ECONÓMICAS	181	269	450	171	155	326	9	5	14	20	25	45	1	1	2	837
CIENCIAS EXACTAS Y NATURALES	68	59	127	75	62	137	1	4	5	7	7	14	0	1	1	284
CIENCIAS SOCIALES	6	9	15	2	5	7	1	0	1	1	1	2	0	0	0	25
CIENCIAS VETERINARIAS	58	94	152	62	88	150	4	2	6	8	10	18	0	1	1	327
DERECHO	168	295	463	151	186	337	0	7	7	14	28	42	1	4	5	854
FARMACIA Y BIOQUÍMICA	25	95	120	25	118	143	1	0	1	6	12	18	0	4	4	286
FILOSOFÍA Y LETRAS	4	17	21	2	30	32	0	2	2	0	5	5	0	1	1	61
INGENIERÍA	141	82	223	108	31	139	0	0	0	7	2	9	0	0	0	371
MEDICINA	166	450	616	214	363	577	2	10	12	12	23	35	0	0	0	1240
ODONTOLOGÍA	83	138	221	43	94	137	1	1	2	1	10	11	0	1	1	372
PSICOLOGÍA	41	302	343	28	278	306	3	8	11	0	41	41	1	4	5	706
RECTORADO	0	0	0	0	1	1	0	0	0	0	0	0	0	0	0	1
Total	1158	2094	3252	1092	1604	2696	28	41	69	98	194	292	8	17	25	6334

Cuadro 4a. Estudiantes de posgrado según tipo de posgrado, estado civil actual y sexo por Unidad Académica. Porcentajes.

CARRERA DE ESPECIALIZACIÓN

Unidad Académica	Estado civil actual															Total
	Soltero			Casado o Unido			Separado			Divorciado			Viudo			
	Sexo			Sexo			Sexo			Sexo			Sexo			
	Varones	Mujeres	Total	Varones	Mujeres	Total	Varones	Mujeres	Total	Varones	Mujeres	Total	Varones	Mujeres	Total	
AGRONOMÍA	19,4%	14,3%	33,7%	36,8%	20,5%	57,3%	0,8%	0,3%	1,1%	3,4%	3,9%	7,3%	0,6%	0,0%	0,6%	100,0%
ARQUITECTURA, DISEÑO Y URBANISMO	24,1%	37,9%	62,1%	13,0%	19,5%	32,6%	0,5%	0,2%	0,7%	1,6%	2,6%	4,2%	0,5%	0,0%	0,5%	100,0%
CIENCIAS ECONÓMICAS	21,6%	32,1%	53,8%	20,4%	18,5%	38,9%	1,1%	0,6%	1,7%	2,4%	3,0%	5,4%	0,1%	0,1%	0,2%	100,0%
CIENCIAS EXACTAS Y NATURALES	23,9%	20,8%	44,7%	26,4%	21,8%	48,2%	0,4%	1,4%	1,8%	2,5%	2,5%	4,9%	0,0%	0,4%	0,4%	100,0%
CIENCIAS SOCIALES	24,0%	36,0%	60,0%	8,0%	20,0%	28,0%	4,0%	0,0%	4,0%	4,0%	4,0%	8,0%	0,0%	0,0%	0,0%	100,0%
CIENCIAS VETERINARIAS	17,7%	28,7%	46,5%	19,0%	26,9%	45,9%	1,2%	0,6%	1,8%	2,4%	3,1%	5,5%	0,0%	0,3%	0,3%	100,0%
DERECHO	19,7%	34,5%	54,2%	17,7%	21,8%	39,5%	0,0%	0,8%	0,8%	1,6%	3,3%	4,9%	0,1%	0,5%	0,6%	100,0%
FARMACIA Y BIOQUÍMICA	8,7%	33,2%	42,0%	8,7%	41,3%	50,0%	0,3%	0,0%	0,3%	2,1%	4,2%	6,3%	0,0%	1,4%	1,4%	100,0%
FILOSOFÍA Y LETRAS	6,6%	27,9%	34,4%	3,3%	49,2%	52,5%	0,0%	3,3%	3,3%	0,0%	8,2%	8,2%	0,0%	1,6%	1,6%	100,0%
INGENIERÍA	38,0%	22,1%	60,1%	29,1%	8,4%	37,5%	0,0%	0,0%	0,0%	1,9%	0,5%	2,4%	0,0%	0,0%	0,0%	100,0%
MEDICINA	13,4%	36,3%	49,7%	17,3%	29,3%	46,5%	0,2%	0,8%	1,0%	1,0%	1,9%	2,8%	0,0%	0,0%	0,0%	100,0%
ODONTOLOGÍA	22,3%	37,1%	59,4%	11,6%	25,3%	36,8%	0,3%	0,3%	0,5%	0,3%	2,7%	3,0%	0,0%	0,3%	0,3%	100,0%
PSICOLOGÍA	5,8%	42,8%	48,6%	4,0%	39,4%	43,3%	0,4%	1,1%	1,6%	0,0%	5,8%	5,8%	0,1%	0,6%	0,7%	100,0%
RECTORADO	0,0%	0,0%	0,0%	0,0%	100,0%	100,0%	0,0%	0,0%	0,0%	0,0%	0,0%	0,0%	0,0%	0,0%	0,0%	100,0%
Total	18,3%	33,1%	51,3%	17,2%	25,3%	42,6%	0,4%	0,6%	1,1%	1,5%	3,1%	4,6%	0,1%	0,3%	0,4%	100,0%

Cuadro 4b. Estudiantes de posgrado según tipo de posgrado, estado civil actual y sexo por Unidad Académica. Absolutos.

MAESTRÍA

Unidad Académica	Estado civil actual															Total
	Soltero			Casado o Unido			Separado			Divorciado			Viudo			
	Sexo			Sexo			Sexo			Sexo			Sexo			
	Varones	Mujeres	Subotal	Varones	Mujeres	Subotal	Varones	Mujeres	Subotal	Varones	Mujeres	Subotal	Varones	Mujeres	Subotal	
AGRONOMÍA	47	49	96	75	60	135	2	1	3	3	7	10	0	1	1	245
ARQUITECTURA, DISEÑO Y URBANISMO	38	34	72	23	36	59	0	1	1	1	4	5	0	0	0	137
CIENCIAS ECONÓMICAS	234	204	438	193	134	327	3	2	5	9	22	31	2	4	6	807
CIENCIAS EXACTAS Y NATURALES	32	49	81	36	40	76	2	0	2	3	0	3	0	1	1	163
CIENCIAS SOCIALES	57	122	179	48	89	137	1	6	7	4	9	13	0	2	2	338
CIENCIAS VETERINARIAS	6	14	20	8	16	24	0	0	0	2	2	4	0	0	0	48
DERECHO	15	19	34	7	13	20	0	1	1	1	0	1	0	0	0	56
FARMACIA Y BIOQUÍMICA	17	69	86	11	45	56	0	3	3	1	7	8	0	0	0	153
FILOSOFÍA Y LETRAS	109	239	348	69	194	263	4	14	18	7	46	53	1	2	3	685
INGENIERÍA	135	43	178	81	27	108	1	0	1	2	3	5	1	0	1	293
MEDICINA	1	4	5	1	3	4	0	0	0	1	0	1	0	0	0	10
PSICOLOGÍA	93	215	308	42	198	240	1	6	7	2	23	25	0	6	6	586
RECTORADO	21	43	64	41	85	126	0	5	5	6	18	24	0	1	1	220
Total	805	1104	1909	635	940	1575	14	39	53	42	141	183	4	17	21	3741

Cuadro 4b. Estudiantes de posgrado según tipo de posgrado, estado civil actual y sexo por Unidad Académica. Porcentajes.

MAESTRÍA

Unidad Académica	Estado civil actual															Total
	Soltero			Casado o Unido			Separado			Divorciado			Viudo			
	Sexo			Sexo			Sexo			Sexo			Sexo			
	Varones	Mujeres	Subtotal	Varones	Mujeres	Subtotal	Varones	Mujeres	Subtotal	Varones	Mujeres	Subtotal	Varones	Mujeres	Subtotal	
AGRONOMÍA	19,2%	20,0%	39,2%	30,6%	24,5%	55,1%	0,8%	0,4%	1,2%	1,2%	2,9%	4,1%	0,0%	0,4%	0,4%	100,0%
ARQUITECTURA, DISEÑO Y URBANISMO	27,7%	24,8%	52,6%	16,8%	26,3%	43,1%	0,0%	0,7%	0,7%	0,7%	2,9%	3,6%	0,0%	0,0%	0,0%	100,0%
CIENCIAS ECONÓMICAS	29,0%	25,3%	54,3%	23,9%	16,6%	40,5%	0,4%	0,2%	0,6%	1,1%	2,7%	3,8%	0,2%	0,5%	0,7%	100,0%
CIENCIAS EXACTAS Y NATURALES	19,6%	30,1%	49,7%	22,1%	24,5%	46,6%	1,2%	0,0%	1,2%	1,8%	0,0%	1,8%	0,0%	0,6%	0,6%	100,0%
CIENCIAS SOCIALES	16,9%	36,1%	53,0%	14,2%	26,3%	40,5%	0,3%	1,8%	2,1%	1,2%	2,7%	3,8%	0,0%	0,6%	0,6%	100,0%
CIENCIAS VETERINARIAS	12,5%	29,2%	41,7%	16,7%	33,3%	50,0%	0,0%	0,0%	0,0%	4,2%	4,2%	8,3%	0,0%	0,0%	0,0%	100,0%
DERECHO	26,8%	33,9%	60,7%	12,5%	23,2%	35,7%	0,0%	1,8%	1,8%	1,8%	0,0%	1,8%	0,0%	0,0%	0,0%	100,0%
FARMACIA Y BIOQUÍMICA	11,1%	45,1%	56,2%	7,2%	29,4%	36,6%	0,0%	2,0%	2,0%	0,7%	4,6%	5,2%	0,0%	0,0%	0,0%	100,0%
FILOSOFÍA Y LETRAS	15,9%	34,9%	50,8%	10,1%	28,3%	38,4%	0,6%	2,0%	2,6%	1,0%	6,7%	7,7%	0,1%	0,3%	0,4%	100,0%
INGENIERÍA	46,1%	14,7%	60,8%	27,6%	9,2%	36,9%	0,3%	0,0%	0,3%	0,7%	1,0%	1,7%	0,3%	0,0%	0,3%	100,0%
MEDICINA	10,0%	40,0%	50,0%	10,0%	30,0%	40,0%	0,0%	0,0%	0,0%	10,0%	0,0%	10,0%	0,0%	0,0%	0,0%	100,0%
PSICOLOGÍA	15,9%	36,7%	52,6%	7,2%	33,8%	41,0%	0,2%	1,0%	1,2%	0,3%	3,9%	4,3%	0,0%	1,0%	1,0%	100,0%
RECTORADO	9,5%	19,5%	29,1%	18,6%	38,6%	57,3%	0,0%	2,3%	2,3%	2,7%	8,2%	10,9%	0,0%	0,5%	0,5%	100,0%
Total	21,5%	29,5%	51,0%	17,0%	25,1%	42,1%	0,4%	1,0%	1,4%	1,1%	3,8%	4,9%	0,1%	0,5%	0,6%	100,0%

Cuadro 4c. Estudiantes de posgrado según tipo de posgrado, estado civil actual y sexo por Unidad Académica. Absolutos.

DOCTORADO

Unidad Académica	Estado civil actual															Total
	Soltero			Casado o Unido			Separado			Divorciado			Viudo			
	Sexo			Sexo			Sexo			Sexo			Sexo			
	Varones	Mujeres	Subtotal	Varones	Mujeres	Subtotal	Varones	Mujeres	Subtotal	Varones	Mujeres	Subtotal	Varones	Mujeres	Subtotal	
AGRONOMÍA	25	56	81	39	42	81	0	2	2	3	3	6	0	0	0	170
ARQUITECTURA, DISEÑO Y URBANISMO	6	6	12	20	13	33	0	1	1	5	6	11	1	0	1	58
CIENCIAS ECONÓMICAS	25	14	39	35	18	53	0	0	0	8	3	11	2	2	4	107
CIENCIAS EXACTAS Y NATURALES	265	423	688	196	345	541	1	6	7	13	6	19	0	0	0	1255
CIENCIAS SOCIALES	151	246	397	184	286	470	8	10	18	23	26	49	1	2	3	937
CIENCIAS VETERINARIAS	10	17	27	15	35	50	2	0	2	1	2	3	0	0	0	82
DERECHO	6	4	10	10	8	18	0	0	0	0	1	1	0	0	0	29
FARMACIA Y BIOQUÍMICA	64	154	218	49	151	200	0	0	0	2	7	9	0	0	0	427
FILOSOFÍA Y LETRAS	126	196	322	142	309	451	2	10	12	9	34	43	0	0	0	828
INGENIERÍA	20	13	33	21	11	32	0	2	2	2	1	3	0	0	0	70
MEDICINA	23	41	64	39	53	92	0	0	0	4	1	5	0	0	0	161
ODONTOLOGÍA	2	3	5	3	10	13	0	0	0	1	1	2	0	0	0	20
PSICOLOGÍA	32	47	79	31	86	117	1	6	7	4	15	19	0	0	0	222
Total	755	1220	1975	784	1367	2151	14	37	51	75	106	181	4	4	8	4366

Cuadro 4c. Estudiantes de posgrado según tipo de posgrado, estado civil actual y sexo por Unidad Académica. Porcentajes.

DOCTORADO

Unidad Académica	Estado civil actual															Total
	Soltero			Casado o Unido			Separado			Divorciado			Viudo			
	Sexo			Sexo			Sexo			Sexo			Sexo			
	Varones	Mujeres	Subotal	Varones	Mujeres	Subotal	Varones	Mujeres	Subotal	Varones	Mujeres	Subotal	Varones	Mujeres	Subotal	
AGRONOMÍA	14,7%	32,9%	47,6%	22,9%	24,7%	47,6%	0,0%	1,2%	1,2%	1,8%	1,8%	3,5%	0,0%	0,0%	0,0%	100,0%
ARQUITECTURA, DISEÑO Y URBANISMO	10,3%	10,3%	20,7%	34,5%	22,4%	56,9%	0,0%	1,7%	1,7%	8,6%	10,3%	19,0%	1,7%	0,0%	1,7%	100,0%
CIENCIAS ECONÓMICAS	23,4%	13,1%	36,4%	32,7%	16,8%	49,5%	0,0%	0,0%	0,0%	7,5%	2,8%	10,3%	1,9%	1,9%	3,7%	100,0%
CIENCIAS EXACTAS Y NATURALES	21,1%	33,7%	54,8%	15,6%	27,5%	43,1%	0,1%	0,5%	0,6%	1,0%	0,5%	1,5%	0,0%	0,0%	0,0%	100,0%
CIENCIAS SOCIALES	16,1%	26,3%	42,4%	19,6%	30,5%	50,2%	0,9%	1,1%	1,9%	2,5%	2,8%	5,2%	0,1%	0,2%	0,3%	100,0%
CIENCIAS VETERINARIAS	12,2%	20,7%	32,9%	18,3%	42,7%	61,0%	2,4%	0,0%	2,4%	1,2%	2,4%	3,7%	0,0%	0,0%	0,0%	100,0%
DERECHO	20,7%	13,8%	34,5%	34,5%	27,6%	62,1%	0,0%	0,0%	0,0%	0,0%	3,4%	3,4%	0,0%	0,0%	0,0%	100,0%
FARMACIA Y BIOQUÍMICA	15,0%	36,1%	51,1%	11,5%	35,4%	46,8%	0,0%	0,0%	0,0%	0,5%	1,6%	2,1%	0,0%	0,0%	0,0%	100,0%
FILOSOFÍA Y LETRAS	15,2%	23,7%	38,9%	17,1%	37,3%	54,5%	0,2%	1,2%	1,4%	1,1%	4,1%	5,2%	0,0%	0,0%	0,0%	100,0%
INGENIERÍA	28,6%	18,6%	47,1%	30,0%	15,7%	45,7%	0,0%	2,9%	2,9%	2,9%	1,4%	4,3%	0,0%	0,0%	0,0%	100,0%
MEDICINA	14,3%	25,5%	39,8%	24,2%	32,9%	57,1%	0,0%	0,0%	0,0%	2,5%	0,6%	3,1%	0,0%	0,0%	0,0%	100,0%
ODONTOLOGÍA	10,0%	15,0%	25,0%	15,0%	50,0%	65,0%	0,0%	0,0%	0,0%	5,0%	5,0%	10,0%	0,0%	0,0%	0,0%	100,0%
PSICOLOGÍA	14,4%	21,2%	35,6%	14,0%	38,7%	52,7%	0,5%	2,7%	3,2%	1,8%	6,8%	8,6%	0,0%	0,0%	0,0%	100,0%
Total	17,3%	27,9%	45,2%	18,0%	31,3%	49,3%	0,3%	0,8%	1,2%	1,7%	2,4%	4,1%	0,1%	0,1%	0,2%	100,0%

Cuadro 5. Estudiantes de posgrado según cantidad de hijos y sexo por Unidad Académica. Absolutos.

Unidad Académica	Cantidad de hijos															Total
	Ninguno			1			2			3			Más de tres			
	Varones	Mujeres	Subtotal	Varones	Mujeres	Subtotal	Varones	Mujeres	Subtotal	Varones	Mujeres	Subtotal	Varones	Mujeres	Subtotal	
AGRONOMÍA	196	211	407	74	72	146	80	48	128	42	19	61	19	10	29	771
ARQUITECTURA, DISEÑO Y URBANISMO	236	374	610	33	35	68	50	35	85	13	20	33	6	7	13	809
CIENCIAS ECONÓMICAS	598	677	1275	128	81	209	102	79	181	47	17	64	18	4	22	1751
CIENCIAS EXACTAS Y NATURALES	524	762	1286	78	125	203	70	84	154	19	18	37	8	14	22	1702
CIENCIAS SOCIALES	318	554	872	63	151	214	62	81	143	33	22	55	11	5	16	1300
CIENCIAS VETERINARIAS	92	158	250	24	45	69	39	55	94	15	17	32	6	6	12	457
DERECHO	251	424	675	46	72	118	54	47	101	14	17	31	8	6	14	939
FARMACIA Y BIOQUÍMICA	144	439	583	21	85	106	23	90	113	10	43	53	3	8	11	866
FILOSOFÍA Y LETRAS	336	637	973	68	211	279	47	176	223	12	61	73	12	14	26	1574
INGENIERÍA	389	179	568	53	19	72	53	10	63	18	6	24	6	1	7	734
MEDICINA	261	672	933	94	138	232	79	105	184	21	28	49	8	5	13	1411
ODONTOLOGÍA	94	183	277	22	40	62	15	26	41	1	7	8	2	2	4	392
PSICOLOGÍA	215	790	1005	27	197	224	23	167	190	9	60	69	5	21	26	1514
RECTORADO	29	68	97	12	22	34	15	47	62	8	11	19	4	5	9	221
Total	3683	6128	9811	743	1293	2036	712	1050	1762	262	346	608	116	108	224	14441

Cuadro 5. Estudiantes de posgrado según cantidad de hijos y sexo por Unidad Académica. Porcentajes.

Unidad Académica	Cantidad de hijos															Total
	Ninguno			1			2			3			Más de tres			
	Varones	Mujeres	Subtotal	Varones	Mujeres	Subtotal	Varones	Mujeres	Subtotal	Varones	Mujeres	Subtotal	Varones	Mujeres	Subtotal	
AGRONOMÍA	25,4%	27,4%	52,8%	9,6%	9,3%	18,9%	10,4%	6,2%	16,6%	5,4%	2,5%	7,9%	2,5%	1,3%	3,8%	100,0%
ARQUITECTURA, DISEÑO Y URBANISMO	29,2%	46,2%	75,4%	4,1%	4,3%	8,4%	6,2%	4,3%	10,5%	1,6%	2,5%	4,1%	0,7%	0,9%	1,6%	100,0%
CIENCIAS ECONÓMICAS	34,2%	38,7%	72,8%	7,3%	4,6%	11,9%	5,8%	4,5%	10,3%	2,7%	1,0%	3,7%	1,0%	0,2%	1,3%	100,0%
CIENCIAS EXACTAS Y NATURALES	30,8%	44,8%	75,6%	4,6%	7,3%	11,9%	4,1%	4,9%	9,0%	1,1%	1,1%	2,2%	0,5%	0,8%	1,3%	100,0%
CIENCIAS SOCIALES	24,5%	42,6%	67,1%	4,8%	11,6%	16,5%	4,8%	6,2%	11,0%	2,5%	1,7%	4,2%	0,8%	0,4%	1,2%	100,0%
CIENCIAS VETERINARIAS	20,1%	34,6%	54,7%	5,3%	9,8%	15,1%	8,5%	12,0%	20,6%	3,3%	3,7%	7,0%	1,3%	1,3%	2,6%	100,0%
DERECHO	26,7%	45,2%	71,9%	4,9%	7,7%	12,6%	5,8%	5,0%	10,8%	1,5%	1,8%	3,3%	0,9%	0,6%	1,5%	100,0%
FARMACIA Y BIOQUÍMICA	16,6%	50,7%	67,3%	2,4%	9,8%	12,2%	2,7%	10,4%	13,0%	1,2%	5,0%	6,1%	0,3%	0,9%	1,3%	100,0%
FILOSOFÍA Y LETRAS	21,3%	40,5%	61,8%	4,3%	13,4%	17,7%	3,0%	11,2%	14,2%	0,8%	3,9%	4,6%	0,8%	0,9%	1,7%	100,0%
INGENIERÍA	53,0%	24,4%	77,4%	7,2%	2,6%	9,8%	7,2%	1,4%	8,6%	2,5%	0,8%	3,3%	0,8%	0,1%	1,0%	100,0%
MEDICINA	18,5%	47,6%	66,1%	6,7%	9,8%	16,4%	5,6%	7,4%	13,0%	1,5%	2,0%	3,5%	0,6%	0,4%	0,9%	100,0%
ODONTOLOGÍA	24,0%	46,7%	70,7%	5,6%	10,2%	15,8%	3,8%	6,6%	10,5%	0,3%	1,8%	2,0%	0,5%	0,5%	1,0%	100,0%
PSICOLOGÍA	14,2%	52,2%	66,4%	1,8%	13,0%	14,8%	1,5%	11,0%	12,5%	0,6%	4,0%	4,6%	0,3%	1,4%	1,7%	100,0%
RECTORADO	13,1%	30,8%	43,9%	5,4%	10,0%	15,4%	6,8%	21,3%	28,1%	3,6%	5,0%	8,6%	1,8%	2,3%	4,1%	100,0%
Total	25,5%	42,4%	67,9%	5,1%	9,0%	14,1%	4,9%	7,3%	12,2%	1,8%	2,4%	4,2%	0,8%	0,7%	1,6%	100,0%